

**Správa o činnosti a hospodárení Múzea Spiša v Spišskej Novej Vsi za rok 2014,  
kultúrnej organizácie v zriaďovateľskej pôsobnosti Košického samosprávneho kraja.**

**Osnova správy zadaná OK a CR, Úradu KSK.**

- I. Všeobecná charakteristika organizácie**  
Stručná analýza ekonomických, materiálno-technických a personálnych podmienok činnosti a prevádzky organizácie v hodnotenom období. Stručné zhodnotenie plnenia hlavných úloh organizácie v roku 2014. Pozitívne a negatívne faktory, ktoré ovplyvnili výsledky činnosti organizácie v hodnotenom období.
- II. Vyhodnotenie plnenia úloh a cieľov na jednotlivých úsekoch odbornej činnosti**  
Stručná analýza dosiahnutých výsledkov činnosti organizácie na jednotlivých úsekoch podľa jej typu a charakteru. (U divadiel vyhodnotenie umeleckej činnosti).  
Cezhraničná a medzinárodná spolupráca, účasť na medzinárodných aktivitách a podujatiach.  
Realizácia projektov.
- III. Vyhodnotenie plnenia úloh na úseku hospodárenia a prevádzky**  
Pracovno-právne problémy, organizačná, riadiaca, koordinačná a kontrolná činnosť, systém vnútornej kontroly, systém ochrany objektov, bezpečnosť práce, správa budov, ekonomické opatrenia na zabezpečenie efektívnosti prevádzky. Finančné vyhodnotenie najvýznamnejších akcií a podujatí.
- IV. Vyhodnotenie ekonomickej činnosti**  
Hospodárenie organizácie v roku 2014.
- V. Vyhodnotenie aktivít v oblasti investičnej činnosti**  
Rekonštrukcia, oprava a údržba majetku, správa budov, starostlivosť o objekty plnenie plánu investičnej činnosti.
- VI. Príčiny pretrvávania nedostatkov**  
Všeobecný popis problémov a náčrt prijatých opatrení na ich odstránenie.
- VII. Vyhodnotenie plnenia úloh vedecko-výskumnej činnosti**  
(vykazujú múzea a galérie podľa osobitného usmernenia).
- VIII. Prílohy**  
**Vyhodnotenie úloh vyplývajúcich zo strategických dokumentov a rozvojových programov kultúry podľa jednotlivých špecifických cieľov** (Stratégia rozvoja kultúry, Konceptia ochrany tradičnej ľudovej kultúry, Akčný plán práce s mládežou do roku 2014 a pod.)
- IX. Tabuľková časť**
  - **Vyhodnotenie podujatí, aktivít a kultúrnych služieb**  
(V tabuľkovej podobe: termín, názov podujatia, forma, popis akcie, miesto konania, okres, spoluorganizátor, cieľová skupina, počet účastníkov, počet účinkujúcich, náklady, príjmy)
  - **Súvaha Úč ROPO SFOV 1 01**
  - **Výkaz ziskov a strát Úč ROPO SFOV 2-01**
  - **Prehľad o príjmoch a výdajoch organizácie**

## IDENTIFIKAČNÁ KARTA ZA ROK 2014

1	<b>NÁZOV ORGANIZÁCIE</b>	Múzeum Spiša v Spišskej Novej Vsi
2	<b>Sídlo :</b> (presná adresa) Kontakt pre konzultáciu :	Letná 50, 052 01 Spišská Nová Ves
3	<b>IČO organizácie:</b>	31297927
4	<b>Forma hospodárenia :</b>	Príspevková organizácia
5	<b>Stručná charakteristika hlavnej činnosti organizácie:</b> /osvetová, muzeálna, galerijná knižničná, divadelná činnosť/	Muzeálna činnosť- Postavenie, úlohu múzea, ako aj podmienky na výkon základných odborných činností v múzeu, ktorými sú nadobúdanie, ochrana a prezentácia predmetov kultúrnej hodnoty ako súčasti kultúr. dedičstva Slovenska upravuje zákon č. 206/2009 Z.z. o múzeách a galériách a ochrane predmetov kultúrnej hodnoty
6	<b>Celkový počet zamestnancov v roku:</b> - fyzický / prepočítaný stav <b>Z toho:</b> - odborní zamestnanci - ostatní zamestnanci	<b>28 / 26</b>  <b>18</b> <b>10</b>
7	<b>Priemerná mzda zamestnancov:</b>	<b>605,17</b>
8	<b>Počet spravovaných objektov:</b>	<b>8</b>
9	<b>Rozpočet :</b> - schválený: - upravený:	<b>328 055,-</b> <b>341 340,-</b>
10	<b>Transfer od zriaďovateľa :</b> - na bežné výdavky: - na kapitálové výdavky:	<b>341 340,-</b> <b>5 194,51</b>
11	<b>Príjmy</b> - z vlastnej činnosti: - iné mimorozpočtové (dary, sponzorské, granty a pod.):	<b>63 922,44</b> <b>47 123,40</b>
12	<b>Výdavky</b> - bežné: - kapitálové:	<b>407 924,76</b> <b>15 751,11</b>
13	<b>Náklady na činnosť organizácie :</b>	<b>441 674,46</b>
14	<b>Návštevnosť :</b> (celkový počet návštevníkov, divákov, účastníkov na aktivitách organizácie) Pozn: platiacich návštevníkov	<b>24 874,-</b>

**Správa o činnosti a hospodárení Múzea Spiša v Spišskej Novej Vsi  
kultúrnej organizácie v zriaďovateľskej pôsobnosti  
Košického samosprávneho kraja**

**I. Všeobecná charakteristika organizácie**

- A) Stručná analýza ekonomických, materiálno-technických a personálnych podmienok činnosti a prevádzky organizácie v hodnotenom období.  
 B) Stručné zhodnotenie plnenia hlavných a ťažiskových úloh organizácie v roku 2014.  
 C) Pozitívne a negatívne faktory, ktoré ovplyvnili výsledky organizácie v sledovanom období.

**A) Ekonomické podmienky roku 2014.**

Múzeum Spiša v Spišskej Novej Vsi začalo svoju činnosť v roku 2014 s rozpočtom 314 217 eur. V priebehu roka 2014 boli Múzeu Spiša pridelené FP na činnosť vo výške 13 838 eur a ďalšími rozpočtovými opatreniami (kofinancovanie projektov 5 012 eur). Transfer dosiahol výšku 341 340 eur.

Získané vlastné príjmy z činnosti (63 922,44) a z mimorozpočtových zdrojov dosiahli v roku 2014 výšku 115 512,35 eur (v tom i dotácie MK SR, sponzorské príspevky, zisk zo vstupného a predaja, z prenájmov....). Konečné náklady na činnosť MS boli 441 674,46 eur a celkové výnosy 454 870,42, takže múzeum skončilo rok 2014 s kladným hospodárskym výsledkom. Takýto výsledok dosiahlo múzeum už druhý rok po sebe, čo pokladáme za úspech.

Realizovať základné a odborné činnosti pomohli Múzeu Spiša projekty, ktoré boli podané v roku 2014 na Ministerstvo kultúry do Dotačného systému. Úspešných bolo 5 projektov v programe 2. pre múzeá a galérie, v podprogramoch 2.2., 2.3., 2.4, ako aj 2 projekty v programe MK SR Obnovme si svoj dom a 1 projekt v programe 5.2. a z projektu kultúrne poukazy sme získali **2 768 eur**. Celková výška získaných finančných prostriedkov z MK SR bola **41 958 eur**. Kofinancovanie uvedených projektov vo výške 5% predstavovalo **5 012 eur**, z čoho **4 173 eur** poskytol Múzeu Spiša zriaďovateľ a **839 eur** múzeum hradilo z vlastných zdrojov. Prehľad sponzorských darov a grantov uvádza tabuľka.

**Múzeum Spiša získalo z mimorozpočtových zdrojov spolu 47 123,40 eur.**

Múzeum z projektov realizovalo výstavnú, akvizičnú a edičnú činnosť, zabezpečilo ochranu a reštaurovanie zbierkových fondov, ochranu budov, realizovalo interaktívne prezentačné podujatia a konferencie. (Vecné vyhodnotenie projektov uvádzame v kapitole II.)

**Mimorozpočtové príjmy Múzea Spiša 2014**

	Mimorozpočtový zdroj	Počet získaných grantov, darov, príspevkov	Objem finančných príspevkov spolu	Získal
1.	MK SR, Dotačný program	9	41 958 eur	Múzeum
2.	Lesy mesta SNV	1	500 eur	Múzeum
3.	Mesto Spišská Nová Ves	1	300 eur	Múzeum
4.	Obec Smižany	1	100 eur	Múzeum
5.	Obec Hrabušice	1	100 eur	Múzeum
6.	Obec Iľiašovce	1	50 eur	Múzeum
7.	Obec Sp.Štvrtok	1	30 eur	Múzeum
8.	ÚPSVaR SNV	1	4 085,40 eur	Ref.miezd
	<b>Spolu</b>		<b>47 123,40eur</b>	

Vďaka tejto mimoriadnej aktivite, bolo Múzeum Spiša v Spišskej Novej Vsi v roku 2014 úspešné vo všetkých oblastiach svojej činnosti, ako i v oblasti poskytovania služieb návštevníkom. Múzeum naplnilo plánované vlastné príjmy **vo výške 42 567 eur. Návštevnosť Múzea Spiša v roku 2014 dosiahla 24 874 návštevníkov.** Túto skutočnosť považujeme za veľký úspech, nakoľko **v roku 2014 bola mimo prevádzky, z dôvodu realizácie projektu ROP 3.1 z EŠF jedna z hlavných expozícií – letohrádok Dardanely**, čo ovplyvnilo i zníženie počtu návštevníkov v kaštieli v Markušovciach.

#### **Materiálno – technické podmienky prevádzky múzea a starostlivosť o objekty.**

##### **Špecifické východiská pre rok 2014:**

- 1. Realizácia rekonštrukcie objektu letohrádka Dardanely a domčeka v Markušovciach ( od januára 2014 príprava na odovzdanie objektu dodávateľovi a 13.5.2014 začiatok rekonštrukcie) (1 342 100 eur)**
- 2. Príprava a podanie projektu „Múzeum Spiša v Spišskej Novej Vsi, obnova Provinčného domu – dopracovanie a podanie projektu do programu ROP 3.1., ktorého uzávierka bola 8.4.2014 (2 490 000 eur)**
- 3. Príprava zámeru a PD na projekt „ Rekonštrukcia Hospodárskej budovy v Markušovciach na polyfunkčný kultúrny objekt“, ROP 3.1 z EŠF, ktorý bol podaný 18.2.2015 (1 950 000 eur)**
- 4. Realizácia projektov MK SR z Dotácie 2014 a OSSD ( MS získalo 41 958 eur)**
- 5. Realizácia dvoch etáp rekonštrukcie kanalizácie splaškovej a dažďovej vody - v roku 2014 obidva úseky mimo areálu kaštieľa, I. prekopanie štátnej cesty a II. napojenie sa na obecnú kanalizáciu ( financoval a obstarával priamo Ú KSK)**

##### **Každoročné východiská:**

- Veľký počet spravovaných objektov (8), ich zlý technický stav a energetická náročnosť – objekty v Markušovciach sú vykurované el. energiou, Múzeum Spiša v SNV a Národopisné múzeum Smižany plynovým kúrením.
- Múzeum nie je z rozpočtu finančne schopné zrealizovať všetky zo zákona vyplývajúce revízie.
- Múzeum nemá finančné prostriedky na odstránenie nedostatkov zistených pri revíziách, ktoré sú často vážne a vyžadujú si rozsiahlejšie zásahy a technické riešenia.
- Zlý technický stav prevádzok si neustále vyžaduje havarijné opravy: technické, stavebné opravy, úpravy v rozsiahlom exteriéri objektov.

##### **Zlepšenie materiálno technického stavu v roku 2014:**

Rok 2014 bol z pohľadu MT zabezpečenia prevádzky v Múzeu Spiša v SNV mimoriadne náročný.

**A) z vlastných finančných prostriedkov** bola zabezpečená výmena radiátorových ventilov ÚK a montáž termostatických hlavíc v NM Smižany (1 504,69 eur), čo umožní významné šetrenie energiou. Z vlastných zdrojov múzeum realizovalo i drobnú údržbu v objektoch múzea: realizácia maliarskych prác v kanceláriách, ako aj skladových priestoroch, depozitároch a na údržbe parku. Vo vysokej kvalite sme svojpomocne realizovali renováciu parkiet v expozícii NM Smižany 495 eur (vlastné prac. sily a prostriedky) ( podrobne kapitola III.).

Významnou pomocou bolo zakúpenie technického zariadenia z vlastných prostriedkov – záhradného traktora pre údržbu areálu v Markušovciach ( 2300 eur).

**B) starostlivosť o objekty v roku 2014 zabezpečená z troch projektov MK SR ( 24 880 eur, kap. V.).**

- **reštaurovanie fasády Provinčného domu z Levočskej ulice** ( I. etapa prác na severnej fasáde), OSSD MK SR

- oprava zatekajúcej strechy na kaštieli v Markušovciach (výmena šindľovej strechy na predstavanom vežovom rizalite), OSSD MK SR

- čiastočná rekonštrukcia EZS a KZS v Sp. Novej Vsi a KZS v kaštieli Markušovce, MK SR Dotácia 2.3

**Zhodnotenie MT prevádzky: v roku 2014 Múzeum Spiša začalo zhodnocovať úspechy vyplývajúce z projektovej pripravenosti. Bez predošlej systematickej a cieľavedomej projektovej práce, by nebolo možné v roku 2014 realizovať – kanalizáciu, ale ani podať veľké projekty do EŠF.**

**C) od februára roku 2014 múzeum začalo i s dlho očakávanou rekonštrukciou objektu letohrádku Dardanely** - s rozsiahlou expozíciou klávesových hudobných nástrojov z projektu EŠF – programu ROP 3.1. Náročnosť prípravy objektu Dardanel na odovzdanie dodávateľovi spočívala nielen v rozsahu, ale hlavne špecifickým obsahom expozície. Organy, klavíry, harmóniá, klavichordy – vzácne zbierky, ktoré si vyžadovali špeciálny režim a odbornú manipuláciu certifikovaných organárov. Ďalším problémom bolo získanie FP od KSK na sťahovanie vo výške **7 468,50 eur** a múzeum realizovalo i VO na túto akciu. Múzeum po dohode s Mestom SNV zabezpečilo i výhodný prenájom priestorov na deponovanie zbierkových predmetov.

(13.5. 2014 sa preberacím konaním a odovzdaním staveniska zahájila samotná rekonštrukcia objektu letohrádku Dardanely a domčeka v Markušovciach). Pre riaditeľku MS to predstavovalo zvýšenú náročnosť v organizačnej práci, v roku 2014 sa uskutočnilo 15 kontrolných dní za účasti investora VÚC-KSK, dodávateľov Hochtief, RH Dúha, Uranpres, MS a projektanta ....

**D) mimoriadne náročná akcia z pohľadu časového, organizačného a finančného zabezpečenia bola realizácia dvoch etáp rekonštrukcie kanalizácie splaškovej a dažďovej vody v Markušovciach - v roku 2014 obidva úseky mimo areálu kaštieľa, I. prekopanie štátnej cesty a II. napojenie sa na obecnú kanalizáciu.** (Poďakovanie patrí zriaďovateľovi ÚKSK a osobne riaditeľovi úradu za jeho prístup a pomoc. Akcia sa mohla realizovať vďaka projektovej pripravenosti Múzea Spiša z projektu MK SR, ale i z vlastných zdrojov (rok 2013).

**Múzeum spravuje majetok KSK s najväčšou zodpovednosťou. Stará sa o 8 objektov: Provinčný dom - sídlo MS, areál v Markušovciach – Kaštieľ, letohrádkov Dardanely, Park francúzsky a Stavba hospodárska sú NKP, rozsiahly areál Múzea v Smižanoch a jeho budovy. V Roku 2015 by mali byť až 3 z objektov v rekonštrukcii z EŠF.**

### **Personálne podmienky.**

**V personálnej oblasti v Múzeu Spiša v roku 2014 pracovalo 28 (26 prepočítaných) zamestnancov v sídle MS a v jeho pobočných zariadeniach v Markušovciach a Smižanoch (zoznam v tabuľkovej časti IX.). Priemerná mzda v múzeu dosiahla **605,17 eur**. Počas celého roka sa podarilo udržať pohyblivú zložku platu pracovníkov, čím bola ohodnotená aspoň čiastočne mimoriadna aktivita pracovníkov, ktorí boli v roku 2014 maximálne vyťažení. Všeobecne však pracovníci nie sú spokojní s výškou tarifných miezd, hlavne v porovnaní s odmeňovaním v iných rezortoch. Katalógy činností nezohľadňujú zmeny, ktoré sa za posledných 20 rokov udiali v múzeách. Pri Múzeu Spiša pracuje Základná organizácia Slovenského odborového zväzu verejnej správy a kultúry, ktorá má 7 členov a jej predsedom je RNDr. Pavol Chromý. Vedenie múzea zastúpené Ing. Z. Krempaskou v zmysle zákona č. 2/1991 Zb.z. o kolektívnom vyjednávaní uzatvára s odborármi kolektívnu zmluvu a podľa požiadaviek a potreby rokuje so zamestnancami.**

Počas roku 2014 v personálnej oblasti nastali viaceré zmeny. Z organizácie odišli pracovníci: údržbár Jozef Budz, upratovačky - Martina Sedláková, Božena Svetkovská. Historička Mgr. Larisa Tarovská, ktorá v múzeu pracovala od roku 2001 ukončila pracovný pomer dňa 18.3.2014.

Na miesto historika bol na domú určitú od 5.5.2014 – do 5.5.2016 prijatý Mgr. Juraja Pavlisa, ktorý už v múzeu pracoval od 1.11.2013 do 30.4.2014 formou dobrovoľníckej práce z ÚPSVaR. Podobne bol koncom roka 2013 z príspevku ÚPSVaR na 9 mesiacov prijatý údržbár Marek Sokolovský, ktorého sme po uplynutí podpory v rámci §50j prijali od septembra roku 2014 na dobu určitú - do konca roka 2015. Koncom roka 2014 sa nám podarilo získať cez §50j na 9 mesiacov údržbára z ÚPSVaR Ľuboša Bartoša.

V náročnom roku, kedy prebiehalo sťahovanie expozícií a ich likvidácia, ale aj pri údržbe parku v Markušovciach sme intenzívne využívali ponuku ÚPSVaR na pracovníkov pre male obecné služby v rámci aktivačných prác ( 64 hod./mes). V múzeu v roku 2014 pracovalo 7 týchto pracovníkov a prechádzajú i do roku 2015.

Odborné činnosti, súvisiace so zabezpečením verejného obstarávania v Múzeu Spiša sme realizovali formou dohody o vykonaní práce s externým pracovníkom Ing. Jánom Reľovským (rozhodnutie vyplývajúce z opatrení odstránenia nedostatkov (Následná finančná kontrola, Útvar hl. kontrolóra KSK január - apríl 2014). Múzeum Spiša v SNV si spoluprácou s ÚPSVaR v Sp.N.Vsi a využívaním možností, ktoré poskytuje [pomohlo v získaní FP na mzdové prostriedky v roku 2014 - 4 085,40 eur](#) (Spolu - okrem stálych zamestnancov pracovalo fyzicky v MS 10 ľudí )

Starostlivosť o zamestnancov.

Vedenie múzea umožnilo 5 pracovníkom kurz anglického jazyka. Jedenkrát v roku 2014 sme zorganizovali pre pracovníkov rekondičný deň. Poznávacieho zájazdu v Krakove (21.- 22.10.2014), ktorú organizoval ZMS sa zúčastnilo 8 pracovníkov. [Pracovníci \( min. v počte 10 ľudí\) sa zúčastnili na viacerých školeniach, odborných seminároch, ktoré boli organizované SNM, ZMS, KSK.](#) Seminár botanikov SR a ČR, Mediálna sebaaprezentácia a budovanie individuálneho imidžu múzea v 21. storočí, Konzervovanie zbierkových predmetov z kovu – chladné a palné zbrane, Originál alebo kópia v múzeu .....

## **B) Stručné zhodnotenie plnenia hlavných a ťažiskových úloh organizácie v roku 2014**

**Múzeum Spiša splnilo všetky úlohy**, ktoré boli obsahom Plánu hlavných a ťažiskových úloh na rok 2014, o čom svedčí aj plnenie vlastných príjmov, ktoré sme v roku 2014 nielen naplnili, ale aj výrazne prekročili (*Vlastné príjmy z činnosti: 42 567 eur*)

[Východiská pre rok 2014:](#)

Plnenie hlavných a ťažiskových úloh sa odvíjalo od schopnosti ich finančného zabezpečenia. Z tohto dôvodu medzi [hlavné úlohy MS v roku 2014 patrila realizácia 8 projektov z dotácie MK SR vo výške 39 190 a kofinancovanie MS\(KSK\) 5014 eur \(tabuľka je prílohou č.1 vyhodnotenia\), projekt č. 9 – kultúrne poukazy bol realizovaný vo výške 2 768 eur.](#) Projekty umožnili realizáciu hlavnej muzeálnej činnosti ako akvizícia, reštaurovanie zbierok, ochrana budov, ochrana zbierok, zahraničné služobné cesty. Z finančných prostriedkov KSK na činnosť boli realizované kultúrne podujatia, ktoré sa len málo odlišovali od plánovaných, ťažiskových podujatí pre rok 2014 a naopak, múzeum realizovalo niektoré nové, neplánované aktivity. (Malé obsahové zmeny nastali z technických dôvodov pri realizácii výstav a z finančných dôvodov nebola uskutočnená akcia Predvádzanie bojov – ako sprievodná akcia k výstave Spišiaci v prvej svetovej vojne, inštalovanej v múzeu

Smižanoch. Prehľad ťažiskových podujatí uvádzame v prílohe a podrobné zhodnotenie hlavných činností múzea – akvizičná, publikačná, vedeckovýskumná, kultúrno-výchovná sú obsahom kapitol II.- VII. tohto vyhodnotenia za rok 2014.

### **Výber z najvýznamnejších, najnáročnejších aktivít Múzea Spiša v SNV v roku 2014.**

#### **Odborné činnosti ( s výstupom ku prezentačnej, vzdelávacej, publikačnej a kultúrno-výchovnej činnosti...)**

1. V mesiaci apríl – jún odborní pracovníci Múzea Spiša realizovali jedinečný edukačný projekt pre Základnú školu Kožuchovu v SNV (dodávateľsky, ako časť projektu EŠF – SF) s názvom: „Štúdiá potenciálu regiónu pre zážitkové vzdelávanie – región Spiš“ pre projekt „Vzdelávanie bez hraníc“. Štúdiá v rozsahu 380 strán a 17 interaktívnych máp bola vysoko hodnotená p. riaditeľom ZŠ Ing. Valkom, ako aj pedagógmi, ktorým bude slúžiť ako metodický materiál (*projektu sa zúčastnilo 9 odborných pracovníkov Múzea Spiša – Števík, Kremaská, Chromý, Nižnanská, Kiczková, Pavlis, Michalková – Staňová, Kočišová, Mackovjaková. V takomto rozsahu odb. kolektív MS pracoval prvýkrát – aktivita vysoko hodnotená verejnosťou*).

2. V oblasti prezentácie vedecko – výskumnej činnosti uvedieme akciu: **Noc výskumníkov (2014)**. Celoeurópske podujatie, ktoré je financované zo 7. Rámcového programu Európskej únie pre výskum a vývoj. Múzeum Spiša sa do akcie pravidelne zapája od roku 2011. Poslaním projektu je popularizácia vedy a výskumu, ako aj osobností, ktoré v tejto oblasti pôsobia. Motto podujatia je: výskumníci sú medzi nami, sú ľudia ako my ostatní. Majú však fascinujúce povolanie, v ktorom sa pokúšajú objaviť neobjavené a vyskúmať nepoznané. V roku 2014 sa v Múzeu Spiša do projektu zapojilo 10 kolegov z 5 spolupracujúcich vedeckých a environmentálnych inštitúcií. (*účasť 410 žiakov*)

3. **Obnovenie zbrojnice v kaštieli Markušovce (projekt MK SR):** okrem ošetrovania a konzervovania zbierok, realizované **podujatie Nočná prehliadka kaštieľa - pod názvom Prehliadka renesančného kaštieľa v netradičnom čase, doplnená ukázkami zo zachovanej Czákyovskej zbierky vojenských a loveckých zbraní.**

4. **Reštaurovanie súboru klasicistického nábytku** II. a súboru historických hodín z kaštieľa v Markušovciach, projekt MK SR (4 769 eur)

5. **Akvizícia z projektov MK SR 2014:** Najvýznamnejšími akvizíciami 2014 v MS boli: nákup zbierky motýľov od súkromného zberateľa F. Kuraja, z okolia Krompách. Predstavuje kolekciu motýľov v počte 6633 ks v hodnote 6633 € a nákup historických podlahových hodín v hodnote 1305 eur.

6. **Prednáškový cyklus Dvorné dialógy 2014** – získal si veľký záujem médií i verejnosti, múzeum dostáva spätnú väzbu od ľudí, zvyšuje sa záujem o dianie v múzeu, ako aj počet návštevníkov múzea.

**V roku 2014 sme realizovali 10 dialógov, s počtom takmer 800 návštevníkov.** Prednášajúci a **témy prednášok** :

*Ing.arch. Adriana Priatková a jej hostia, dipl. technik Zoltán Oelschläger a Monika Worobel – Oelschläger, Architekt Oelschläger (ÖRY), Ing. Zuzana Kremaská, riaditeľka Múzea Spiša a jej hostia - spoluzostavovatelia publikácie PhDr.Ružena Kormošová, PhD. a Doc.RNDr.Ľubomír Panigaj CSc.- uvedenie publikácie **Profesor Andrej Reiprich osobnosť školstva, vedy a múzejníctva**, RNDr.*

*František Kele, PhD., marec -**Polstoročie na cestách**, Miklós Szentkirályi, zakladajúci predseda Spolku maďarských reštaurátorov, člen Maďarskej akadémie umenia, hlavný reštaurátor Múzea krásneho umenia, Budapešť -*

***Granátové jablko na krídlovom oltári, Ivan Janovský - Stretnutie s filmami o Spiši, Mgr. Ján Endrődi – Benediktíni na Spiši, Doc. PhDr. Michal Slivka, CSc. – Cisterci***

**a kartuziáni na Spiši**, Mgr. Matúš Hudák – **Práca archeológa pri výskume stredovekých kláštorov a zaniknutých sídiel**, MVDr. Milan Jeřábek – **Zambia**, Ing. Tomáš Drážil, PhD. – **50. výročie ochrany prírody v Slovenskom raji**, Dr. Ján Ličko – **Svedectvá a výzva** (vedenie básnickej zb. autora s postihnutím zraku)

7. **Spišský Jeruzalem** – regionálna kultúrna aktivita, vznikla v rámci EHMK, jej garantom 2014 bolo OKaCR a spoluorganizátorom desiatka ďalších inštitúcií. Pracovníci Múzea Spiša realizovali pre účastníkov podujatia v roku 2014 **terénne exkurzie a odborný výklad** po Pamiatkach UNESCO, s názvom: prehliadka Národných prírodných a kultúrnych pamiatok na Gotickej ceste - travertínové kopy v okolí Spišského Podhradia a Spišský hrad (mimoriadne kladný ohlas verejnosti). **V roku 2014 boli spoluautormi publikácie Spišský Jeruzalem (Krempaská, Chromý, Nižnanská)**. Táto celoslovenky široko medializovaná kultúrna aktivita bola veľmi úspešná a z pohľadu sebaaprezentácie pomohla Múzeu Spiša. (publikácia Spišský Jeruzalem, rôzne propagačné materiály, informačný baner, vstupy v RTVS, JOJ, MARKÍZA, TVREDUTA).

8. **Projekty v rámci Terra Incognita – Rozprávka v múzeu**, sa stali úspešné a populárne u návštevníka (2011 -2014), vo všetkých expozíciách múzea (SNV, Markušovce, Smižany). Nové scénické spracovanie s aktívnou účasťou a zapojením detí do zážitkových aktivít. Vyhodenie jednoduchého spomienkového predmetu ako symbolu rozprávky (**počet návštevníkov 956**).

9. **Prezentácia MS na medzinárodných konferenciách v zahraničí**: z projektu 5.2. MK SR 2014: Konferencia jún 2014, v Turíne (Taliansko): EAVP, XII. medzinárodná konferencia európskej asociácie paleontológov, ktorej sa zúčastnilo 200 ľudí z Európy a sveta. Prezentácia formou posteru, abstrakt v tlačenej aj el. forme: Citácia: **Krempaská Z., Holec P.: Shark fauna from the Tertiary of Slovakia from the collection of the Museum Spisa in Spišská Nová Ves**

10. Prezentácia Múzea Spiša na **Medzinárodnej konferencii ICOM NATHIS v Zahrebe** október 2014, členovia (50) ICOM NATHIS sa venovali perspektívam, budúcnosti, ale i hodnoteniam ako postihla finančná kríza múzea s prírodným zameraním v Európe. Návšteva múzeí v Krapine, Zahrebe, Varaždine..... Prezentácia MS, Z. Krempaská: *Využitie jedinečného zbierkového fondu – kostrového materiálu z Medvedej jaskyne v Slovenskom raji*. (Diskusia – prezentácia fondu v novej expozícii v rekonštruovanom objekte Múzea Spiša – Provinčnom dome).

11. **Múzeum Spiša realizovalo v roku 2014 spolu až 165 kultúrnych podujatí** (výstavy, tvorivé dielne, cykly prednášok pre verejnosť, koncerty, nočné prehliadky ....), **na ktorých sa zúčastnilo 24 870 osôb**, z toho expozície a výstavy navštívilo 19 689 a kultúrno vzdelávacie aktivity 5 188 návštevníkov.

12. **Edičná činnosť MS 2014 bola úspešná**, múzeum vydalo vlastnú **publikáciu Vlastivedný zborník SPIŠ** 7, plnofarebnú v knižnej väzbe o rozsahu 300 strán, z vlastných finančných prostriedkov a s pomocou sponzorských príspevkov (Mesto SNV, Obce Smižany, Hrabušice, Spišský Štvrtok, Iliášovce, Lesy Mesta SNV)

13. V roku 2014 bolo **akvizíciou získaných 6 908 ks zbierkových predmetov**, z toho kúpou 6 851ks, v hodnote 7938 eur (MK SR) a 726,60 eur vlastné FP.

13. **Odborní pracovníci MS pracovali na riešení 12 vedecko - výskumných úloh** (zoznam VVČ v prílohe VII.).



14. Zaujímavou aktivitou sa Múzeum Spiša zapísalo v roku 2014 do **Knihy slovenských rekordov**. Počas Noci múzeí múzeum vytvorilo **slovenský rekord v najväčšom počte podpisov do kroniky návštev husacím brkom a atramentom**.

15. Ťažiskovou úlohou pre pracovníkov Múzea Spiša pre rok 2014 boli aj **rozsiahle, náročné sťahovania expozícií, kancelárií a pracovníkov** v súvislosti s realizáciou projektov EŠF ROP 3.1.(letohrádok Dardanely a Provinčný dom v SNV). Sídлом Múzea Spiša sa od 1.4.2015 stane objekt Strednej odbornej školy v Sp.N.Vsi , ktorej zriaďovateľom je tiež KSK a sú to priestory ubytovne Limba na Markušovskej ceste v SNV.

16. V decembri 2014 pracovníci Múzea Spiša podali **13 projektov v programoch 2.2., 2.3., 2.4., 1.1., Dotácie 2015 MK SR, v celkovej sume 306 092 €**, čím sa snažia zabezpečiť realizáciu hlavných muzeálnych činností pre rok 2015, akými sú : akvizícia, reštaurovanie zbierok, príprava architektonicko-výtvarného riešenia nových expozícií, libreto a scenáre nových expozícií (Markušovce a Provinčný dom), ako aj ochranu objektov – ďalšie etapy v reštaurovaní fasády Prov. Domu z Levočskej ulice a opravy striech v Markušovciach.

**Ťažiskové úlohy v oblasti zabezpečenia prevádzky a realizácie investičných projektov uvádzame v časti I/A), ako aj v kapitolách III. a V.**

### **C) Pozitívne a negatívne faktory, ktoré ovplyvnili výsledky organizácie v sledovanom období.**

#### **Pozitívne faktory:**

- Úspešnosť v získaní mimorozpočtových zdrojov, vďaka čomu boli realizované finančne i organizačne náročné akcie (podrobne v ďalších kapitolách)
- Zriaďovateľ KSK umožnil Múzeu Spiša podať dva projekty do EŠF ROP 3.1. tým, že zastupiteľstvo schválilo ich kofinancovanie (Rekonštrukcia Provinčného domu - marec 2014 a podanie projektu Rekonštrukcia Hosp. budova v Markušovciach december 2014 – schválené 16.2.2015 a podané 18.2.2015). Zároveň Úrad KSK poskytol finančné prostriedky na prípravu projektov ( 24 tis. eur)
- Zriaďovateľ pomohol múzeu realizovať a finančne zabezpečiť rekonštrukciu kanalizácie SV a DV v Markušovciach ( v 2 etapách v roku 2014 a VO pre pokračovanie v roku 2015)
- Zriaďovateľ pomohol MS financovať náklady na sťahovanie objektu letohrádka Dardanely a v januári 2015 aj sťahovanie Provinčného domu – sídla Múzea Spiša
- Mimorozpočtové zdroje (MK SR) umožnili pracovníkom realizovať zahraničné služobné cesty
- Odovzdanie objektu letohrádka Dardanely dodávateľovi v máji 2014 nám znížilo mesačné preddavkové platby na energie pre tento objekt, avšak zvýšili sa náklady na energie v hospodárskej budove, kde boli presťahovaní pracovníci
- Využitie pomoci pracovných síl (10 ľudí) z ÚPSVaR v SNV ( príspevok na mzdy až do 5 tis. eur)
- Rozvoj v odborných, edičných, prezentačných činnostiach, udržanie si návštevnosti a naplnenie vlastných príjmov, zvyšovanie úrovne a kreditu organizácie v očiach širokej i odbornej verejnosti
- Maximálna aktivita pracovníkov, ich flexibilita a schopnosť reagovať na stále rastúce požiadavky pri výkone práce ( podávanie projektov a ich realizácia a zúčtovanie, kumulovanie funkcií), ochota svojpomocne tvoriť a aktívne sa zapájať do kultúrnych aktivít (animácie a priame účinkovanie v programoch...), čím sa podarilo naplniť vlastné príjmy Múzea Spiša

- Projektová pripravenosť Múzea Spiša na veľké rekonštrukcie, realizovaná už od roku 2010, ako podmienka pre podávanie projektov do EŠF

#### Negatívne faktory:

- poddimenzovaný rozpočet, **ktorý nezohľadňuje prevádzkové náklady vzhľadom na počet budov a rozsah prevádzky** ( 8 veľkých objektov, pobočné zariadenia s veľkými záhradnými areálmi), ako aj počet pracovníkov, ktorý je nízky z pohľadu plnenia vlastných príjmov a správy rozsiahlych zbierkových fondov, ale aj údržby a starostlivosti o objekty
- rekonštrukcia a revitalizácia letohrádku Dardanely a zavretie prevádzky **pripravila Múzeum Spiša o časť príjmov z návštevnosti**
- pretrváva neefektívne a **finančne náročné elektrické** vykurovanie v objektoch Markušovce
- finančná náročnosť pri realizácii **zo zákona povinných revízií** a neschopnosť uskutočniť ich v požadovanom plnom rozsahu
- **zlý stavebnotechnický až havarijný stav** pretrváva na mnohých objektoch Múzea Spiša (v roku 2014 hlavne Smižany fasáda, Markušovce – nefunkčná kanalizácia splaškovej a odpadovej vody – už v riešení )
- zotrávajú nedostatky **v spracovaní zbierkových fondov a v počte spracovaných zbierok v programe ESEZ 4G (on line)**
- v personálnej oblasti pretrváva **nedostatočné finančné ohodnotenie pracovníkov oproti priemeru v NH, ale i školstve**. Vedenie múzea nemá prostriedky na ohodnotenie ani motiváciu pracovníkov, nie je priestor na prijímanie mladých ľudí na neobsadené miesta archeológ, konzervátor, sekretárka riaditeľa, ako aj vytvorenie miest ako – projektový manažér, ekonomicko – technický pracovník pre investície , muzeálny pedagóg, či údržbár areálu Markušovce...

#### Záver kapitoly I.

**Nakoľko sú kultúrne organizácie v zriaďovateľskej pôsobnosti KSK od roku 2013 povinné zverejňovať „Správu o činnosti za rok ....“ na svojich webových stránkach, uvádzame v tejto časti k vyhodnoteniu činnosti aj linky na príspevky, ktoré boli odvysielané o akciách Múzea Spiša 2014, v niektorých médiách.**

#### *TV Reduta*

Príspevky z televízie REDUTA z jednotlivých výstav a podujatí Múzea Spiša sú archivované na DVD nosiči

#### **7. 1. 2015 Trojkráľová prehliadka**

<http://www.snv.sk/index.php?tvarchiv=15&videoDIR=140107&videoID=140107-1>

#### **7. 1. 2015 Monografia Andreja Reipricha**

<http://www.snv.sk/index.php?tvarchiv=15&videoDIR=140107&videoID=140107-2>

#### **31. 1. 2014 Život a dielo architekta Oelschlegera**

<http://www.snv.sk/index.php?tvarchiv=15&videoDIR=140131&videoID=140131-3>

#### **21. 2. 2015 Dvorné dialógy - Profesor Andrej Reiprich - osobnosť školstva, vedy a múzejníctva**

<http://www.snv.sk/index.php?tvarchiv=14&videoDIR=140221&videoID=140221-3>

#### **26. 2. 2014 Objavovňa v múzeu**

<http://www.snv.sk/index.php?tvarchiv=14&videoDIR=140226&videoID=140226-2>

#### **11.3.2014 Dvorné dialógy - František Kele**

<http://www.snv.sk/index.php?tvarchiv=13&videoDIR=140311&videoID=140311-2>

**19. 3. 2014 Kráľovstvo bárik**

<http://www.snv.sk/index.php?tvarchiv=13&videoDIR=140319&videoID=140319-2>

**31. 3. 2014 Rekonštrukcia Letohádku Dardanely**

<http://www.snv.sk/index.php?tvarchiv=13&videoDIR=140331&videoID=140331-2>

**9. 4. 2014 Agentky rovnosti**

<http://www.snv.sk/index.php?tvarchiv=12&videoDIR=140409&videoID=140409-1>

**19. 5. 2014 Medzinárodný deň múzeí**

<http://www.snv.sk/index.php?tvarchiv=11&videoDIR=140519&videoID=140519-1>

**20. 5. 2014 Dvorné dialógy - Ivan Janovský**

<http://www.snv.sk/index.php?tvarchiv=11&videoDIR=140520&videoID=140520-3>

**22. 5. 2014 Fotograf telom i dušou**

<http://www.snv.sk/index.php?tvarchiv=11&videoDIR=140522&videoID=140522-3>

**11. 6. 2014 Rozprávková preliadka v letohrádku**

<http://www.snv.sk/index.php?tvarchiv=10&videoDIR=140611&videoID=140611-2>

**12. 6. 2014 Týždeň slovenskej ľudovej rozprávky**

<http://www.snv.sk/index.php?tvarchiv=10&videoDIR=140612&videoID=140612-3>

**15.7.2014 - Nočná prehliadka v kaštieli v Markušovciach**

<http://www.snv.sk/index.php?tvarchiv=6&videoDIR=140715&videoID=140715-3>

**8. 8. 2014 - Po stopách kartuziánov a cisterciánov**

<http://www.snv.sk/index.php?tvarchiv=5&videoDIR=140808&videoID=140808-2>

**18. 9.2014 - Pod provinčným domom**

<http://www.snv.sk/index.php?tvarchiv=4&videoDIR=140918&videoID=140918-1>

**23.9.2014 - Rekonštrukcia Provnického domu**

<http://www.snv.sk/index.php?tvarchiv=4&videoDIR=140923&videoID=140923-1>

**16. 9. 2014 Spišský Jeruzalem**

<http://www.snv.sk/index.php?tvarchiv=4&videoDIR=140916&videoID=140916-2>

**6. 10.2014 - Vojna neber nám chlopoch**

<http://www.snv.sk/index.php?tvarchiv=3&videoDIR=141006&videoID=141006-1>

**10. 10. 2014 Rekonštrukcia v letohrádku Dardanely**

<http://www.snv.sk/index.php?tvarchiv=3&videoDIR=141010&videoID=141010-1>

**10.10.2014 - Remeselnícky týždeň**

<http://www.snv.sk/index.php?tvarchiv=3&videoDIR=141010&videoID=141010-2>

**14. 10. 2014 Miro Jilo- moje srdce**

<http://www.snv.sk/index.php?tvarchiv=3&videoDIR=141014&videoID=141014-1>

**3. 11.2014 - 240. výročie vzniku Provincie 16. Spišských miest**

<http://www.snv.sk/index.php?tvarchiv=2&videoDIR=141103&videoID=141103-3>

**12.12.2014 - Dvorné dialógy Ján Ličko**

<http://www.snv.sk/index.php?tvarchiv=4&videoDIR=141212&videoID=141212-3>

**22.12.2014 Vianočné oblátky**

<http://www.snv.sk/index.php?tvarchiv=4&videoDIR=141222&videoID=141222-1>

Relácie nahrávané a odvysielané v **Rádiu REGINA**

- O východoslovenských slobodných kráľovských mestách
- O uhorskom kráľovi Žigmundovi Luxemburskom a vzniku poľského zálohu
- O Provinčných domoch
- O novej knihe Podolíneec – história, pamiatky, spomienky
- O živote mníchov v reholiach na Spiši
- O histórii Spišske Novej Vsi

## II. Vyhodnotenie plnenia úloh a cieľov na jednotlivých úsekoch odbornej činnosti

Stručná analýza dosiahnutých výsledkov na jednotlivých úsekoch odbornej činnosti organizácie podľa jej typu a charakteru. Špecifiká pre múzeá: akvizícia, evidencia, ochrana zbierkových predmetov, edičná a vedeckovýskumná činnosť, kultúrnovýchovná a propagačná činnosť, výstavy a expozície, cezhraničná a medzinárodná spolupráca, účasť na medzinárodných aktivitách a podujatiach. Realizácia projektov.

Východiská, ktoré umožnili pracovníkom Múzea Spiša v SNV realizovať svoju činnosť vo všetkých oblastiach (akvizícia, evidencia a ochrana zbierkových fondov, vedecko výskumná a publikačná činnosť, kultúrno výchovná, prezentačná, vzdelávacia, výstavná a edičná činnosť...), boli uvedené v kapitole I. správy o činnosti. V tejto časti správy podrobne vyhodnotíme výsledky na jednotlivých úsekoch odbornej činnosti organizácie v roku 2014.

### 1. AKVIZÍCIA, EVIDENCIA, OCHRANA ZBIERKOVÝCH FONDŮV

**Komisia pre tvorbu zbierok Spoločenskovedného a Prírodovedného oddelenia sa v roku 2014 zišla 5 krát (3. marca 2014, 22. septembra 2014, 29. septembra 2014, 5. novembra 2014, 17. decembra 2014), celkový počet získaných zbierok v Múzeu Spiša v Spišskej Novej Vsi v roku 2014 je 6908 kusov.**

### **Krátkodobá koncepcia nadobúdania zbierkových predmetov Múzea Spiša v Spišskej Novej Vsi pre rok 2014 -2016.**

**Hlavný cieľ – získanie zbierok pre nové expozície (2015 -2016), v súlade so zameraním múzea a charakterom pripravovaných nových expozícií. Využitie ponuky - záchrana kultúrneho dedičstva.**

**Koncepcia nadobúdania zbierkových predmetov v Múzeu Spiša v SNV (2014 -2016)**

Múzeum Spiša od roku 2014 realizuje dva veľké projekty z EŠF programu ROP 3.1: Rekonštrukciu a revitalizáciu hudobného múzea v letohrádku Dardanely v Markušovciach a Rekonštrukciu Provinčného domu – sídla Múzea Spiša v Spišskej Novej Vsi. **(Obidva musia byť ukončené koncom roku 2015.)** Na uvedené prestavby objektov **sú naviazané realizácie nových expozícií – História a prírody Spiša v múzeu v Sp. N. Vsi a revitalizácia expozície klávesových hudobných nástrojov v Markušovciach.** Zároveň v Markušovciach pokračujeme v systematickom dopĺňaní a obnovovaní zb. fondu pre expozíciu historického nábytku v kaštieli Markušovce.

Projekty podané v podprograme 2.4 z dotácie MK SR 2014 spĺňali tento zámer.

## Spoločenské vedy (SVO)

Tabuľka č. 1 vyjadruje počet získaných zbierok spoločenskovedného oddelenia, po jednotlivých odboroch. Akvizíciou kúpou, zberom a darom SVO získalo 275 ks zbierkových predmetov. Najvýznamnejšou akvizíciou 2014 pre SVO bol nákup historických podlahových hodín v hodnote 1305 eur.

Tabuľka č. 1 a graf pre SVO

Odbor	Prírastky		Spôsob nadobudnutia							
			Zber		Kúpa		Dar		Prevod	
	Prír.č.	ks	Prír.č.	ks	Prír.č.	ks	Prír.č.	ks	Prír.č.	ks
Archeológia	0	0	0	0	0	0	0	0	0	0
História	154	154	0	0	136	136	18	18	0	0
Národopis	13	13	0	0	5	5	8	8	0	0
Dejiny umenia	20	20	0	0	17	17	2	2	1	1
Dejiny hudby	60	60	0	0	60	60	0	0	0	0
Numizmatika	27	27	0	0	0	0	27	27	0	0
Dejiny techniky	1	1	0	0	0	0	1	1	0	0
<b>Spolu</b>	<b>275</b>	<b>275</b>	<b>0</b>	<b>0</b>	<b>218</b>	<b>218</b>	<b>56</b>	<b>56</b>	<b>1</b>	<b>1</b>

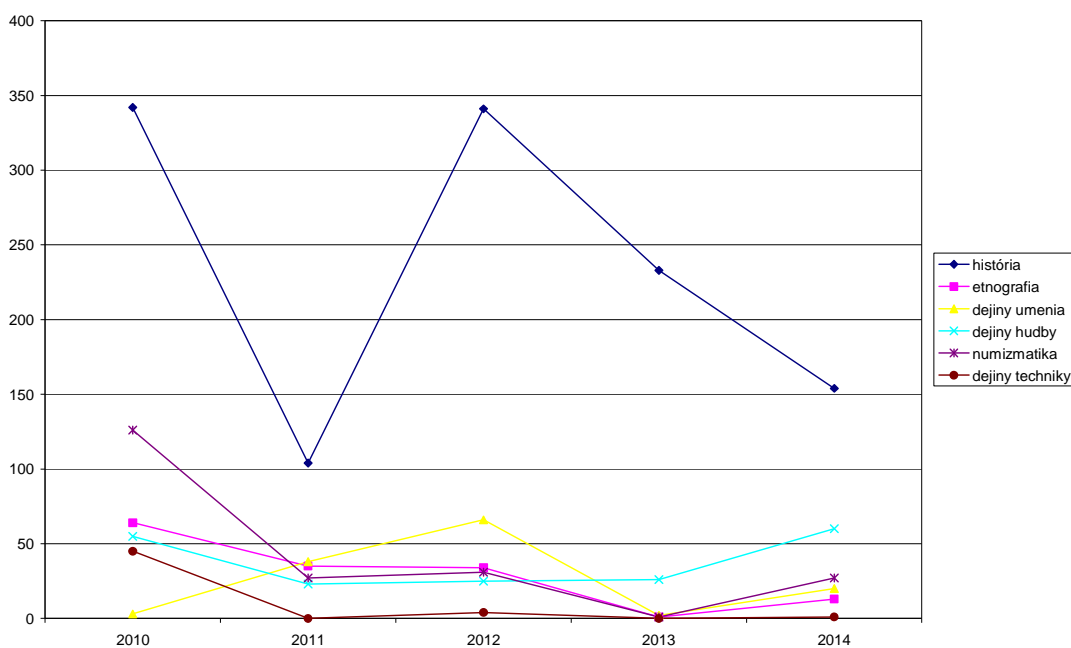

## Prírodné vedy (PVO)

Tabuľka č. 2 Prírodovedné oddelenie v roku 2013 získalo akvizíciou kúpou 6633 ks zbierkových predmetov, z jediného odboru zoológie.

Najvýznamnejšou akvizíciou 2014 pre PVO bol nákup zbierky motýľov od súkromného zberateľa z okolia Krompách. Predstavuje kolekciu motýľov získaných zberom z lokalít okolia Krompách a katastra mesta Krompachy v počte 6633 ks v hodnote 6633 €.

Tabuľka č. 2 a graf pre PVO

Odbor	Prírastky		Spôsob nadobudnutia							
			Zber		Kúpa		Dar		Výmena	
	Prír.č.	ks	Prír.č.	ks	Prír.č.	ks	Prír.č.	ks	Prír.č.	ks
Geológia, mineralógia petrografia	0	0	0	0	0	0	0	0	0	0
Paleontológia	0	0	0	0	0	0	0	0	0	0
Botanika	0		0	0	0	0	0	0	0	0
Zoológia	6633	6633	0	0	6633	6633	0	0	0	0
<b>PVO spolu</b>	<b>6633</b>	<b>6633</b>	<b>0</b>	<b>0</b>	<b>6633</b>	<b>6633</b>	<b>0</b>	<b>0</b>	<b>0</b>	<b>0</b>

Akvizičná činnosť PVO za roky 2010 - 2014

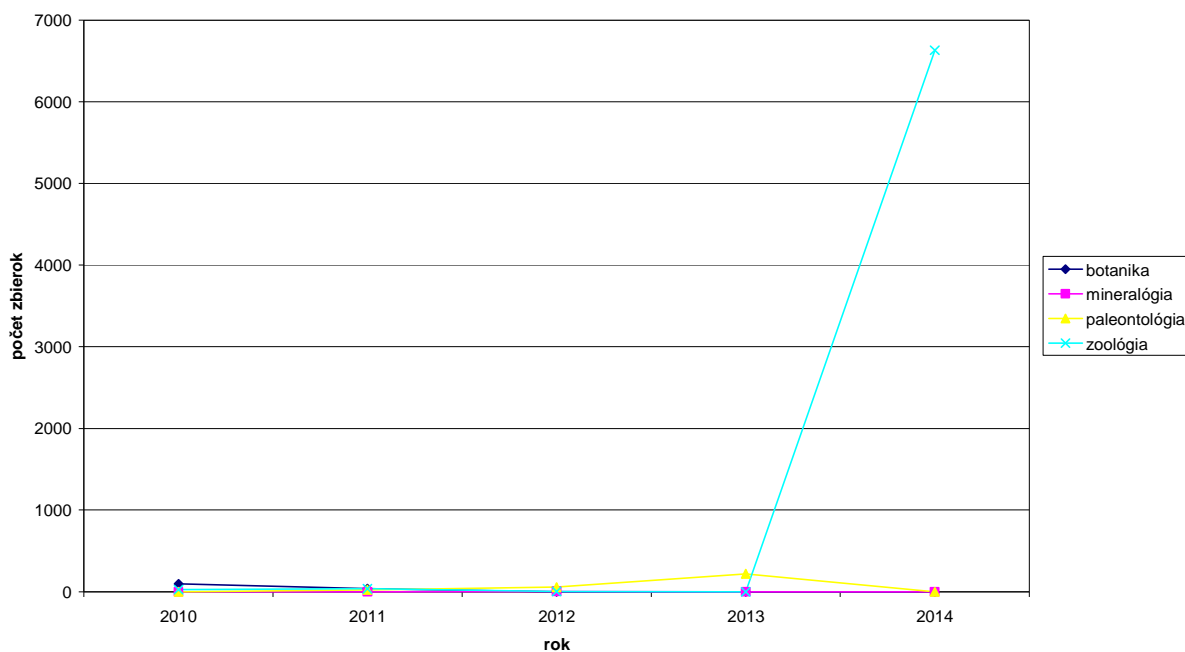

**EVIDENCIA****I. STUPŇOVÁ KATALOGIZÁCIA ZBIERKÝCH PREDMETOV**

	<b>ESEZ 4 G</b> I. stupňová evidencia	<b>PRÍRASTKOVÁ KNIHA</b> Zápis klasickou formou	<b>ELEKTRONICKÁ PRÍRASTKOVÁ KNIHA</b>
<b>SVO</b>	<b>ESEZ 4G –</b> r. S 2014 /1- 27 v počte 27 záznamov  r. S 2013/27-263 v počte 236 záznamov  r. S 2004/1-78 v počte 1069 ( 950 zápalkových škatuliek)  r. S 2003/1-30 v počte 31 záznamov  <b>SPOLU – 1363 záznamov</b>	r. S 2014/ 29 – 275  <b>SPOLU: 264 zápisov</b>	r. S 2013/27 -263 v počte 236 záznamov  r. S 2014/1-27 v počte 27 záznamov,  r. S 2005/ 1-235 v počte 235 záznamov ,  r. S 2004/1-78 v počte 78 záznamov ,  <b>SPOLU: 576 záznamov</b>
<b>PVO</b>	<b>ESEZ 4G –</b> r. P 2005/1-83 v počte 83 záznamov  r. P 2005/222/1-400 v počte 400 záznamov  r. P 2013/47-220 v počte 174 záznamov  <b>SPOLU – 657 záznamov</b>	r.P 2014/1-6485  r.P 2014/6486 –  <b>SPOLU: 6633 zápisov</b>	r. P 2007/1- 459 odbor Entomológia  <b>SPOLU: 459 ks zápisov</b>

	<b>ELEKTRONICKÉ SPRACOVANIE I. STUPŇOVÁ EVIDENCIA:</b> elektronický zápis zb. predmetu z II.stupňových katalogizačných kariet - triedenie, zoradovanie katalogizačných kariet, kontrola odpisov podľa knihy úbytkov	<b>ODPISY</b> - r. 2013 ( pečiatkovanie v prírástkovej knihe, pečiatkovanie karát, zapísanie do elektronickej prírástkovej knihy)
<b>SVO</b>	r. S 26/83/101-658 – r. S 28/83/611-830  <b>SPOLU : 2730 ks kariet</b>	- 1025 ks fond kpt. Nálepka, - 98 ks fond Fotografia, - 2 ks fond Etnografia, - 1 ks fond Dejiny umenia <b>SPOLU :1126 ks odpisov</b>
<b>PVO</b>	r. P 1980- P1983  <b>SPOLU: 4545 ks kariet</b>	Rok 2000 Odbor geológia - kontrola, označenie v KP, v elektronickej KP a v zozname podľa odborov  <b>SPOLU: 290 ks odpisov</b>

## EVIDENCIA

### II. STUPŇOVÁ KATALOGIZÁCIA ZBIERKOVÝCH PREDMETOV

TABUĽKA UVÁDZA POČET SKATALOGIZOVANÝCH ZBIERKOVÝCH PREDMETOV V DRUHOM STUPNI EVIDENCIE ODBORNÝMI PRACOVNÍKMI V ROKU 2014

MENO PRACOVNÍKA SVO PVO	ODOVZDANÉ KATALOG. KARTY 2014	ESEZ 4G 2014
Mgr. Miroslav Števík	32	32
Mgr. Juraj Pavlis	0	-
PhDr. Bernarda Kiczková	0	-
Margita Kočíšová	14	-
Mgr. Mária Michalková - Staňová	48	-
RNDr. Pavol Chromý	248	-
RNDr. Marta Nižnanská	0	-
Mgr. Patrícia Mackovjaková	169	-
SPOLU	511	32

**Komentár ku katalogizácii zbierkových predmetov: v tejto oblasti múzeum vykazuje určité nedostatky, spôsobené objektívnymi i subjektívnymi príčinami organizácie i jednotlivých odborných pracovníkov.**

U odborných pracovníkov **Juraj Pavlis** – bol prijatý do múzea len v roku 2014 a riešil úlohy ako revíziu jednotlivých čiastkových fondov ( archeológia), ktoré preberal a realizoval vlastnú výstavu k výročiu I. svetovej vojny.

**PhDr. B. Kiczková** v roku 2014 – ako správca fondu hudobných nástrojov, vedúca pracoviska v Markušovciach – zodpovedala za priebeh likvidácia expozície v letohrádku Dardanely a sťahovanie zbierok. Aktívne sa zúčastňovala i kontrolných dní a zabezpečovala i programovú náplň akcií v Markušovciach ( účinkujúci koncertov, organizačná práca – vedenie pracoviska, zástupca riaditeľa, vedúca SVO)

**RNDr. M. Nižnanská** - v roku 2014 pripravila 100 ks zbierok do prvostupňovej evidencie ( sušenie, lisovanie rastlín). Nízku spracovanosť v II. stupni odôvodňuje náročnosťou charakteru zb. predmetov a realizovaním iných muzeálnych činností: výstava „Očami fotografa Milana Voša“, akciu Noc výskumníka, publikačná činnosť, metodická činnosť.



<b>SKATALOGIZOVANÉ V R. 2014 II. STUPŇOVÁ EVIDENCIA</b>	
<b>SVO</b>	
NU	27
História	5
Etnografia	62
<b>Spolu SVO</b>	<b>94</b>
<b>PVO</b>	
Zoológia	248
Botanika	0
Paleontológia	0
Geológia - mineral.	169
<b>Spolu PVO</b>	<b>417</b>
<b>Celkom</b>	<b>511</b>

### **Kniha výpožičiek**

V roku 2014 bolo vyhotovených 11 ks Zmlúv o výpožičke zo zbierkového fondu Múzea Spiša v Spišskej Novej Vsi do iných múzeí a kultúrnych zariadení v SR, staršie zmluvy boli riešené formou dodatkov a potvrdení o predĺžení výpožičnej doby. V knihe výpožičiek je zrealizovaný zápis klasickou formou 162 ks položiek.

### **Povinné revízie 2014**

Povinné revízie zb. predmetov plánované v rámci cyklu revízií na rok 2014, v zmysle znenia zákona 38/2014 z 31. januára 2014, ktorým sa mení a dopĺňa zákon č. 206/2009 Z. z. o múzeách a galériách a o ochrane predmetov kultúrnej hodnoty a vyhlášky 523/2009 Z.z. § 11 a/5.

### **Spoločenskovedné oddelenie:**

1. Dejiny umenia: Termín: 3. 3. 2014 – 15. 12. 2014  
 Predseda revíznej komisie: Mgr. Larisa Tarovská  
 Členovia revíz. komisie: Mgr. Martin Račaj, Bc. Lucia Goldbergerová

Kustód: PhDr. Bernadeta Kiczková  
*NEREALIZOVANÉ z dôvodu prípravy objektu letohrádku Dardanely na odovzdanie dodávateľovi projektu EŠF ROP 3.1 (sťahovanie expozície a zbierok, od marca 2014.)*

3. Archeológia: Termín: 3. 5. 2014 – 15. 10. 2014  
 Predseda revíznej komisie: PhDr. B. Kiczková  
 Členovia revíznej komisie: Monika Štefanovičová, Monika Dobšinská  
 Bc. Táňa Stašiková

Kustód: Mgr. Larisa Tarovská preberal Mgr. Juraj Pavlis

## Prírodovedné oddelenie:

### 5. Botanika

Termín: 3. 3. 2014 – 15. 12. 2014  
Predseda revíznej komisie: RNDr. Pavol Chromý  
Členovia revíznej komisie: Linda Spaleková, Monika Dobšinská,  
Mgr. Patrícia Mackovjaková

Kustód: RNDr. Marta Nižnanská  
*NEREALIZOVANÉ – v súvislosti s odchodom odb. pracovníčky do dôchodku v roku 2015, bola revízia na jej žiadosť posunutá na rok 2015 a v roku 2014 prebehla príprava na revíziu.*

### 6. Geológia – mineralógia na 2014

Termín: 3. 5. 2014 – 15. 11. 2014  
Predseda revíznej komisie: RNDr. Pavol Chromý  
Členovia revíznej komisie: Linda Spaleková, Monika Dobšinská,

Kustód: Mgr. Patrícia Mackovjaková

Cieľom revízie bolo fyzické porovnanie skutočného stavu zb. predmetov so stavom vedeným v odbornej evidencii. O vykonaní revízie bol vyhotovený záznam osobitne pre každú revidovanú zbierku a tieto záznamy budú zaevidované na dokumentačno-propagačnom odd.

## Knižnica múzea

<b>Knižničné jednotky spolu</b>		9752
<b>Ročný prírastok knižničných jednotiek</b>		103
v tom	kúpou	1
	darom	102
<b>Počet dochádzajúcich periodík</b>		9
<b>Elektronické spracovanie kniž.jednotiek v programe BACH</b>		4711
<b>Elektronické dokumenty (CD,DVD)</b>		11

## OCHRANA ZBIERKOVÝCH FONDŮV

V roku 2014 najvýznamnejšou činnosťou v tejto oblasti bolo zabezpečenie ochrany zbierkových fondov [v súvislosti so sťahovaním](#):

- [expozičné klávesových hudobných nástrojov](#) z letohrádku Dardanely Markušovce do prenajatých priestorov v Spišskej Novej Vsi, do depozitárov, ale i expozičné nábytku v kaštieli

- [zabezpečenie finančné i odborné certifikovaných reštaurátorov](#) ( Surro s.r.o. – Organársky ateliér Mašlár& Mašlár) hudobných nástrojov pre demontáž zbierok – organy, klavíry a evidenciu demontovaných nástrojov

- v súvislosti s rekonštrukciou Provinčného domu sťahovanie depozitára zoológie a zbierok z expozície zo SNV do Smižian. Príprava priestorov, sťahovanie nábytku, prevoz zbierok a ich v novom depozitári v Smižanoch.
- sťahovanie zbierok zo stálej expozície v SNV – odbory história, archeológia, baníctvo, geológia, paleontológia, botanika ..... do depozitárov v Smižanoch
- počas roku 2014 systémové zoradovanie mineralogických zbierok podľa systému: r. 2004, 2006
- ošetrovanie zbierok ZOO II – entomológia prípravkom Cyper
- sledovanie vlhkosti a teploty pomocou datalogerov
- v rámci ochrany zb. fondov bola roztriedená a odborne uložená časť obrazov v depozitári Dejín umenia na nový výstavný závesný systém
- z projektu MK SR Reštaurovanie historického nábytku a historických hodín boli komplexne reštaurované 2 ks klasicistického nábytku a 3 ks historických hodín
- z projektu MK SR boli odborne ošetrované a konzervované historické lovecké pušky v počte 7 ks do nového priestoru vstavanej skrine v kaštieli v Markušovciach

## 2. VEDECKOVÝSKUMNÁ ČINNOSŤ

Podľa štruktúry vyhodnotenia zadanej OKaCR vykazuje múzeum túto činnosť odborných pracovníkov podľa osobitného usmernenia v kapitole VII. Správy o činnosti.

## 3. VÝSTAVY, EXPOZÍCIE, KULTÚRNO-VÝCHOVNÁ ČINNOSŤ ( PREDNÁŠKY, TVORIVÉ DIELNE, KONFERENCIE) A NÁVŠTEVNOSŤ V ROKU 2014

Výstavy 2014 – realizované v Múzeu Spiša v SNV a v jeho pracoviskách v Smižanoch a Markušovciach

**Spišská Nová Ves:**

P. č.	Názov výstavy	Dátum výstavy	Počet osôb	Príjmy v € (+KP)
1	Kamenný herbár	do 15. 2. 2014	22	17,-
2	Architekt Oelschläger	21. 1. – 28. 2. 2014	163	43,-
3	Kráľovstvo bábik	10. 3. – 30. 4. 2014	1 153	723,-
4	Agentky rovnosti	8. 4. – 30. 4. 2014	120	0,-
5	Spiš očami fotografa M. Voša	7. 5. – 13. 6. 2014	348	144,-
6	IV. evanjelické cirkevné dni	27. 6. – 15. 9. 2014	692	0,-
7	Život za kláštorňými múrmi	19. 6. – 31. 8. 2014	652	292,-
8	Spomienky na Zambiu	1. 10. – 31. 12. 2014	530	262,-
9	Miro jilo	10. 10. – 30. 11. 2014	260	0,-
<b>Spolu</b>			<b>4 121</b>	<b>1 481,-</b>

**Národopisné múzeum Smižany:**

P. č.	Názov výstavy	Dátum výstavy	Počet osôb	Príjmy v € (+KP)
1	Krásna v dreve ukrytá	2. 1. – 31. 1. 2014	17	15
2	Šelmy a predátori	13. 2. – 30. 6. 2014	542	45,- + 113 KP
3	Spišiáci v 1. svetovej vojne	1. 7. – 31. 12. 2014	311	93,- + 26 KP
<b>Spolu</b>			<b>870</b>	<b>153,-</b>

**Kaštieľ Markušovce:**

P. č.	Názov výstavy	Dátum výstavy	Počet osôb	Príjmy v € (+KP)
1	Tajomstvo reštaurátorského umenia	20. 2. – 31. 3. 2014	1 320	726 KP

Výstavy spolu: **6 311 osôb**

**Návštevnosť expozícií 2014**

Expozícia prírody a histórie regiónu Spišská Nová Ves	3 179 osôb
Kaštieľ a letohrádok Dardanely v Markušovciach	8 142 osôb
Národopisné múzeum Smižany	1 763 osôb
Rodný dom kpt. Jána Nálepku v Smižanoch	291 osôb
<b>Spolu:</b>	<b>13 375 osôb</b>

**Komentár k návštevnosti expozícií a výstav:**

Celková návštevnosť v roku 2014 bola **24 874 osôb**, z toho **expozície a výstavy navštívilo 19 689 osôb a kultúrno – vzdelávacie aktivity 5 188 osôb.**

Návštevnosť expozícií bola s porovnateľným obdobím predchádzajúceho roka nižšia z dôvodov rekonštrukcie Expozície hudobných klávesových nástrojov v Markušovciach a zároveň pre rekonštrukciu bola od 1. 12. 2014 uzavretá Expozícia prírody a histórie v Spišskej Novej Vsi.

**Múzeum usporiadalo 13 výstav, z toho 4 vlastné, 3 v spolupráci a 6 prevzatých**

Expozície	Počet osôb celkom	zahraniční	neplatiaci	do 18 rokov	Náklady v €	Výnos v €
Expozícia historického nábytku - kaštieľ v Markušovciach	8 142	691	744	3 621	40,-	11 456,- +506 KP
Expozícia klávesových hudobných nástrojov v letohrádku Dardanely	0	0	0	0	0	0
Expozícia ľudovej kultúry stredného Spiša	1 763		218	618	40,-	1 300,- +300 KP
Rodný dom kpt. J. Nálepku	291	15	56	220	40,-	
Múzeum Spiša v Spišskej Novej Vsi	3 179	184	427	2 187	40,-	2 693,- +910 KP
<b>Spolu expozície</b>	<b>13 375</b>	<b>890</b>	<b>1 611</b>	<b>6 646</b>	<b>160,-</b>	
<b>Výstavy spolu</b>	<b>6 311</b>	<b>179</b>	<b>1 982</b>	<b>3 493</b>	<b>1 058,-</b>	<b>1 634,-</b>
<b>Expozície a výstavy spolu</b>	<b>19 686</b>	<b>1 069</b>	<b>3 592</b>	<b>10 139</b>	<b>1 218,-</b>	<b>17 083,-</b>

## Kultúrno – vzdelávacie aktivity

Názov	Počet	Účasť	Neplatiaci	Náklady v €	Príjmy v € (+KP)
Vzdelávacie programy	15	338	98	60,-	240,- + 145 KP
Lektoráty	13	492	66	0,-	KP
Prednášky a besedy	29	993	902	90,-	91,- + 98 KP
Špecializované akcie	103	2 760	709	238,-	753,- + 670 KP
Kultúrne podujatia	5	605	82	122,-	713,-
Iné					
spolu	<b>165</b>	<b>5188</b>	<b>1857</b>	<b>510,-</b>	<b>1 797,-</b>

Výstavy a expozície                    **19 686 osôb**

Kult. vzdelávacie aktivity            **5 188 osôb**

Spolu návštevnosť                    **24 874 osôb**

**Vstupné na výstavách, expozíciách a podujatiach spolu: 18 880,- €**

**Kultúrne poukazy: 2 768 ks**

### ***Komentár ku kultúrno – vzdelávacej činnosti:***

V roku 2014 Múzeum usporiadalo **165 kultúrno – vzdelávacích podujatí**. Najväčší počet tvorili špecializované akcie organizované pre školské skupiny: Remeselnícky týždeň – workshop ľudových remeselných techník a postupov, Múzeum v slovenskej ľudovej rozprávke- tradičné dramatinované podujatie pre deti, Objavovňa v múzeu – Ako to fungovalo (inovatívne oživenie muzeálnych zbierok), Múzeum je domom múz – hudobné a divadelné predstavenia na nádvorí Provinčného domu.

Početnou skupinou boli tvorivé dielne k výstavám, interaktívne podujatia v expozíciách ako súčasť edukačných programov pre žiakov ZŠ. Počas DEKD sa konali netradičné prehliadky historických zákutí Provinčného domu so scénickým predstavením historických udalostí. V rámci KVČ odborní pracovníci realizovali terénne exkurzie na významnú lokalitu **Spišský Jeruzalem**, zaradenú medzi pamiatky UNESCO.

Pre cieľovú skupinu dospelých a seniorov múzeum realizovalo cyklické podujatie **Dvorné dialógy** so zaujímavým hosťom, ktoré sa svojím spôsobom stali neformálnou platformou poznávania rôznych profesií a osobností spoločenského života.

Z dôvodov rekonštrukcie letohrádku Dardanely v Markušovciach sa tradičné koncerty vážnej hudby konali v náhradných priestoroch kaštieľa s obmedzeným počtom návštevníkov.

V rámci prednáškovej činnosti a lektorátov bola účastníkom podujatí prezentovaná regionálna história, príroda, ekológia a národopis.

Zaujímavou aktivitou sa Múzeum Spiša zapísalo v roku 2014 do Knihy slovenských rekordov. Počas Noci múzeí múzeum vytvorilo **slovenský rekord v najväčšom počte podpisov do kroniky návštev husacím brkom a atramentom**.

**Špecifickou činnosťou kultúrno-výchovnej a vzdelávacej činnosti je:**

**Metodická, odborná pomoc a konzultácie študentom stredných, vysokých škôl, ale i pedagógom pri ich zvyšovaní kvalifikácií.**

**V roku 2014 metodickú činnosť uskutočňovali pracovníci:**

**PVO- RNDr. Marta Nižnanská, RNDr. Pavol Chromý, Mgr. Paťa Mackovjaková, Ing. Zuzana Krempaská,**

**SVO - PhDr. Bernadeta Kiczková, Mgr. Miroslav Števík, Mgr. Pavlis**

Prírodovedné odbory:

-príprava a vedenie žiakov na Biologickú olympiádu kat. C

výsledok: **1. miesto na krajskom kole BiO, 2. miesto na celoslovenskom kole BiO**

-príprava a vedenie žiakov na BiO kat. E

výsledok: **4. a 5. miesto na krajskom kole BiO**

-vedenie študenta Gymnázia v Spišskej Novej Vsi v terénnom výskume

výstup: **spracovanie terénnych výskumov do správy v rámci ŠVOČ a do odborného príspevku**

-odborná a metodická pomoc študentom SŠ a VŠ a pedagógom, ktorí si robia postupové skúšky pre prax

-aktívna účasť v odborných komisiách pri prírodovedných súťažiach (okresné kolo:BiO C,D,E, krajské kolo: BiO B,C,E),

Spoločenskovedné odbory:

Práca v odborných komisiách – Števík, Pavlis, Kiczková

Členstvo v redakčnej rade Zborníka Spiš – Števík, Kiczková

Tajomník Spišského dejepného spolku – Števík, členovia – Kiczková, Pavlis

Členstvo v programovej rade ročenky Almanach Muszyny – Števík

Metodická pomoc a odborné konzultácie študentom pri vypracovaní diplomových, bakalárskych prác – 4 študenti, 5 študentom SŠ pri spracovaní tém z odboru história, národopis, DU, DH ( prac. SVO )

#### **4. EDIČNÁ A PUBLIKAČNÁ ČINNOSŤ**

**Komentár k tabuľke:** v roku 2014 bolo Múzeum Spiša v tejto oblasti mimoriadne úspešné. V edičnej činnosti dokázalo vydať po dvoch rokoch (2012 SPIŠ 6) **Vlastivedný zborník SPIŠ 7, čo bolo vzhľadom k jeho rozsahu 300 strán a počtu prispievajúcich autorov 27, náročné po obsahovej stránke**, no z dôvodu zamietnutia projektu z MK SR Dotácie 2014 si vydanie zborníka vyžiadalo **veľkú náročnosť aj po stránke finančného zabezpečenia ( sponzorsky bolo na vydanie zborníka získaných 1080 eur).**

**Mimoriadnou a neplánovanou aktivitou odborných pracovníkov Múzea Spiša bolo v** mesiacoch apríl – jún bola realizácia jedinečného edukačného projektu pre Základnú školu Kožuchovu v SNV (dodávateľsky, ako časť projektu EŠF – SF) s názvom: „Štúdiá potenciálu regiónu pre zážitkové vzdelávanie – región Spiš“ pre projekt „Vzdelávanie bez hraníc“. Štúdiá v rozsahu 380 strán a 17 interaktívnych máp bola vysoko hodnotená p. riaditeľom ZŠ Ing. Valkom, ako aj pedagógmi, ktorým bude slúžiť ako metodický materiál **(projektu sa zúčastnilo 9 odborných pracovníkov Múzea Spiša – Števík, Krempaská, Chromý, Nižnanská, Kiczková, Pavlis, Michalková – Staňová, Kočišová, Mackovjaková. V takomto rozsahu odb. kolektív MS pracoval prvýkrát – aktivita vysoko hodnotená i verejnosťou).**

Významným posunom je prispievanie odborných pracovníkov nielen do odborných časopisov, ale aj ich popularizačné články, ktoré zabezpečujú propagáciu MS a jeho činnosti smerom k verejnosti.

Významnú kapitolu predstavuje prezentácia múzea v médiách, ktoré sú najefektívnejším prostriedkom na získanie spätnej väzby, či už formou návštevnosti, alebo i získavania finančných prostriedkov. **V roku 2014 len v relácii TV Reduta bolo odvysielaných viac ako 26 relácií, 6 relácií v Rádiu Regina, ďalšie v RTVS (Spišský Jeruzalem), STV...**

<b>EDIČNÁ ČINNOSŤ</b>	<b>2</b>
Spiš, Vlastivedný zborník 7	1
Štúdia potenciálu regiónu pre zážitkové vzdelávanie	1
<b>PUBLIKAČNÁ ČINNOSŤ</b>	
Štúdie a články v odbornej tlači	39
Recenzie	0
<b>Popularizačné články</b>	<b>55</b>
Spišský korzár	7
IČKO	18
Naše novinky	7
Patriot	3
Spišský hlásnik	7
Printové (digitálne média)	13

### Edičná činnosť

KREMPASKÁ, Z. - ŠTEVÍK, M. (zost.): *SPIŠ, Vlastivedný zborník 7. Spišská Nová Ves 2014*, 290 s. ISBN 7 978-80-85173-20-8

KREMPASKÁ, Z. - ŠTEVÍK, M. (zost.): *Štúdia potenciálu regiónu pre zážitkové vzdelávanie – región Spiš. Spišská Nová Ves: Múzeum Spiša, 2014, 379 str.*  
[http://zskozuchasnv.edupage.org/files/VBH\\_regionstudia.pdf](http://zskozuchasnv.edupage.org/files/VBH_regionstudia.pdf)

### Publikačná činnosť pracovníkov múzea

#### **SPIŠ, Vlastivedný zborník 7**

**Rozsah 300 strán, 27 prispievajúcich autorov, z pracovníkov MS prispeli:**

PAVLIS, Juraj: Muzeálna slovenská spoločnosť, jej historická spisba a vzťah tejto historickej spisby ku Spišu. In: *Spiš. Vlastivedný zborník, 7, 2014, s. 126-133.*

PAVLIS, Juraj: Spišiaci v Prvej svetovej vojne. In: *Spiš. Vlastivedný zborník, 7, 2014, s. 142-152.*

KREMPASKÁ, Zuzana: Dračie jaskyne na Spiši. Jaskyňa Aksamitka v Pieninách a Johan Paterson Hain (1615 – 1675). In: *Spiš. Vlastivedný zborník, 7, 2014, s. 179-190.*

NIŽNANSKÁ, Marta – CHROMÝ, Pavol: Čiastočné výsledky vplyvu vodnej nádrže Czorsztyn-Niedzica na vegetáciu v Pieninskom národnom parku. In: *Spiš. Vlastivedný zborník, 7, 2014, s. 191-209.*

CHROMÝ, Pavol: Orchidaceae Ježovej hory. In: *Spiš. Vlastivedný zborník*, 7, 2014, s. 210-213.

ŠTEVÍK, Miroslav: K najstarším dejinám Spišskej Novej Vsi a jej okolia. In: *Spiš. Vlastivedný zborník*, 7, 2014, s. 31-68.

ŠTEVÍK, Miroslav: Geometrický plán vnútorných pozemkových majetkov Spišskej Novej Vsi z roku 1783 (Príspevok k počiatkom Provincie XVI spišských miest). In: *Spiš. Vlastivedný zborník*, 7, 2014, s. 73-101.

### **Štúdia potenciálu regiónu pre zážitkové vzdelávanie – región Spiš.**

KREMPASKÁ, Zuzana: Litogeografická charakteristika. In: *Štúdia potenciálu regiónu pre zážitkové vzdelávanie – región Spiš*. Spišská Nová Ves: Múzeum Spiša, 2014, s. 14.

KREMPASKÁ, Zuzana: Geologická charakteristika. In: *Štúdia potenciálu regiónu pre zážitkové vzdelávanie – región Spiš*. Spišská Nová Ves: Múzeum Spiša, 2014, s. 15-35.

NIŽNANSKÁ, Marta – CHROMÝ, Pavol: Biogeografická charakteristika. In: *Štúdia potenciálu regiónu pre zážitkové vzdelávanie – región Spiš*. Spišská Nová Ves: Múzeum Spiša, 2014, s. 54-79.

NIŽNANSKÁ, Marta – CHROMÝ, Pavol: Ochrana prírody. In: *Štúdia potenciálu regiónu pre zážitkové vzdelávanie – región Spiš*. Spišská Nová Ves: Múzeum Spiša, 2014, s. 79-94.

ŠTEVÍK, Miroslav: Vývoj sídelných pomerov na Spiši. In: *Štúdia potenciálu regiónu pre zážitkové vzdelávanie – región Spiš*. Spišská Nová Ves: Múzeum Spiša, 2014, s. 94-102.

ŠTEVÍK, Miroslav: Stručný prehľad vývinu národnostných a náboženských pomerov na Spiši. In: *Štúdia potenciálu regiónu pre zážitkové vzdelávanie – región Spiš*. Spišská Nová Ves: Múzeum Spiša, 2014, s. 103-108.

ŠTEVÍK, Miroslav: Stručný prehľad politického, hospodárskeho a kultúrneho vývoja Spiša. In: *Štúdia potenciálu regiónu pre zážitkové vzdelávanie – región Spiš*. Spišská Nová Ves: Múzeum Spiša, 2014, s. 108-114.

ŠTEVÍK, Miroslav: Vývoj verejnej správy Spiša. In: *Štúdia potenciálu regiónu pre zážitkové vzdelávanie – región Spiš*. Spišská Nová Ves: Múzeum Spiša, 2014, s. 114-120.

ŠTEVÍK, Miroslav: Najvýznamnejšie kultúrne pamiatky Spiša. In: *Štúdia potenciálu regiónu pre zážitkové vzdelávanie – región Spiš*. Spišská Nová Ves: Múzeum Spiša, 2014, s. 121-129.

ŠTEVÍK, Miroslav: Historicko-geografický slovník vybraných sídiel Spiša. In: *Štúdia potenciálu regiónu pre zážitkové vzdelávanie – región Spiš*. Spišská Nová Ves: Múzeum Spiša, 2014, s. 130-145.

ŠTEVÍK, Miroslav: Slovenský jazyk a literatúra. In: *Štúdia potenciálu regiónu pre zážitkové vzdelávanie – región Spiš*. Spišská Nová Ves: Múzeum Spiša, 2014, s. 166-176.

CHROMÝ, Pavol: Fyzika. In: *Štúdia potenciálu regiónu pre zážitkové vzdelávanie – región Spiš*. Spišská Nová Ves: Múzeum Spiša, 2014, s. 177-186.

MACCOVJAKOVÁ, Patrícia: Chémia ako veda. In: *Štúdia potenciálu regiónu pre zážitkové vzdelávanie – región Spiš*. Spišská Nová Ves: Múzeum Spiša, 2014, s. 186-193.

KREMPASKÁ, Zuzana: Geológia, paleontológia. In: *Štúdia potenciálu regiónu pre zážitkové vzdelávanie – región Spiš*. Spišská Nová Ves: Múzeum Spiša, 2014, s. 193-206.

NIŽNANSKÁ, Marta: Botanika. In: *Štúdia potenciálu regiónu pre zážitkové vzdelávanie – región Spiš*. Spišská Nová Ves: Múzeum Spiša, 2014, s. 207-219.

CHROMÝ, Pavol: Živočíšstvo. In: *Štúdia potenciálu regiónu pre zážitkové vzdelávanie – región Spiš*. Spišská Nová Ves: Múzeum Spiša, 2014, s. 220-244.

ŠTEVÍK, Miroslav: Dejepis. In: *Štúdia potenciálu regiónu pre zážitkové vzdelávanie – región Spiš*. Spišská Nová Ves: Múzeum Spiša, 2014, s. 245-257.



PAVLIS, Juraj: Občianka náuka. In: *Štúdiá potenciálu regiónu pre zážitkové vzdelávanie – región Spiš*. Spišská Nová Ves: Múzeum Spiša, 2014, s. 273-283.

KOČIŠOVÁ, Margita: Náboženská výchova. In: *Štúdiá potenciálu regiónu pre zážitkové vzdelávanie – región Spiš*. Spišská Nová Ves: Múzeum Spiša, 2014, s. 284-293.

MACKOVJAKOVÁ, Patrícia – LIŠKOVÁ, Vladimíra: Matematika. In: *Štúdiá potenciálu regiónu pre zážitkové vzdelávanie – región Spiš*. Spišská Nová Ves: Múzeum Spiša, 2014, s. 294-302.

MACKOVJAKOVÁ, Patrícia – LIŠKOVÁ, Vladimíra: Praktické úlohy. In: *Štúdiá potenciálu regiónu pre zážitkové vzdelávanie – región Spiš*. Spišská Nová Ves: Múzeum Spiša, 2014, s. 302-304.

CHROMÝ, Pavol: Svet práce a technika. In: *Štúdiá potenciálu regiónu pre zážitkové vzdelávanie – región Spiš*. Spišská Nová Ves: Múzeum Spiša, 2014, s. 310-321.

STAŇOVÁ MICHALKOVÁ, Mária: Výtvarná výchova. In: *Štúdiá potenciálu regiónu pre zážitkové vzdelávanie – región Spiš*. Spišská Nová Ves: Múzeum Spiša, 2014, s. 322-330.

PAVLIS, Juraj: Telesná a športová výchova. In: *Štúdiá potenciálu regiónu pre zážitkové vzdelávanie – región Spiš*. Spišská Nová Ves: Múzeum Spiša, 2014, s. 341-342.

KICZKOVÁ, Bernadeta: Hudobná výchova. In: *Štúdiá potenciálu regiónu pre zážitkové vzdelávanie – región Spiš*. Spišská Nová Ves: Múzeum Spiša, 2014, s. 331-340.

**Iné:**

#### **Ing. Zuzana Krempaská**

KREMPASKÁ, Zuzana: Geografická poloha. In: CHALUPECKÝ, Ivan (zost.): *Dejiny mesta Spišská Nová Ves*. Spišská Nová Ves 2014, s. 14 – 19.

KREMPASKÁ, Z., HOLEC, P.: Shark fauna from the Tertiary of Slovakia from the collection of the Museum Spisa in Spišská Nová Ves, In: Abstract Book and Field Trip, GuideXII Annual Meeting of EAVP, <http://www.researchgate.net/publication/263925468>.

KREMPASKÁ, Z.: Budovanie individuálneho imidžu Múzea Spiša v Spišskej Novej Vsi a jeho mediálna sebareprezentácia v rokoch 2010 – 2014, In: Zborník príspevkov z konferencie Mediálna sebareprezentácia a budovanie individuálneho imidžu múzea v 21. storočí, 7. -9.10. B. Bystrica, SNM, ZMS 2014.

#### **Mgr. Števík Miroslav**

ŠTEVÍK, Miroslav – MARHEFKA a kol.: *Podolíneec. História, pamiatky, spomienky*. Podolíneec 2014, 72 s.

ŠTEVÍK, Miroslav: *Šľachtické rody na hrade Ľubovňa*. Spoluautori: MIKULÍK, D., PAVELČÍKOVÁ, M. Stará Ľubovňa 2014, 120 s., 2. vydanie.

ŠTEVÍK, Miroslav: Stručné dejiny Chmeľnice v rokoch 1315 – 1772. In: KRAFČÍKOVÁ, Marta: *Utekali, aby zostali. Rozprávanie o minulosti pre súčasnosť*. Chmeľnica 2014, s. 9 – 24.

ŠTEVÍK, Miroslav: O pečatidlách Chmeľnice. In: KRAFČÍKOVÁ, Marta: *Utekali, aby zostali. Rozprávanie o minulosti pre súčasnosť*. Chmeľnica 2014, s. 24.

ŠTEVÍK, Miroslav: *Zápisník Jána Mróza z 1. svetovej vojny*. In: LETENAYOVÁ, Z. – ČAMBÁLOVÁ, D. (eds.): *Príbeh predmetu. Rok 1914*. Bratislava 2014, s. 50.

#### **Mgr. Pavlis Juraj**

PAVLIS, Juraj: Správa k výstave k 100. výročiu vypuknutia 1. svetovej vojny Spišiaci v Prvej svetovej vojne (1914 – 2014). In: *Z minulosti Spiša*. Ročenka Spišského dejepisného spolku v Levoči, XXII, 2014,

## **Príspevky v médiách:**

### **TV Reduta**

Príspevky z televízie REDUTA z jednotlivých výstav a podujatí Múzea Spiša sú archivované na DVD nosiči

#### **7. 1. 2015 Trojkráľová prehliadka**

<http://www.snv.sk/index.php?tvarchiv=15&videoDIR=140107&videoID=140107-1>

#### **7. 1. 2015 Monografia Andreja Reipricha**

<http://www.snv.sk/index.php?tvarchiv=15&videoDIR=140107&videoID=140107-2>

#### **31. 1. 2014 Život a dielo architekta Oelschlegera**

<http://www.snv.sk/index.php?tvarchiv=15&videoDIR=140131&videoID=140131-3>

#### **21. 2. 2015 Dvorné dialógy - Profesor Andrej Reiprich - osobnosť školstva, vedy a múzejníctva**

<http://www.snv.sk/index.php?tvarchiv=14&videoDIR=140221&videoID=140221-3>

#### **26. 2. 2014 Objavovňa v múzeu**

<http://www.snv.sk/index.php?tvarchiv=14&videoDIR=140226&videoID=140226-2>

#### **11.3.2014 Dvorné dialógy - František Kele**

<http://www.snv.sk/index.php?tvarchiv=13&videoDIR=140311&videoID=140311-2>

#### **19. 3. 2014 Kráľovstvo bábik**

<http://www.snv.sk/index.php?tvarchiv=13&videoDIR=140319&videoID=140319-2>

#### **31. 3. 2014 Rekonštrukcia Letohádku Dardanely**

<http://www.snv.sk/index.php?tvarchiv=13&videoDIR=140331&videoID=140331-2>

#### **9. 4. 2014 Agentky rovnosti**

<http://www.snv.sk/index.php?tvarchiv=12&videoDIR=140409&videoID=140409-1>

#### **19. 5. 2014 Medzinárodný deň múzeí**

<http://www.snv.sk/index.php?tvarchiv=11&videoDIR=140519&videoID=140519-1>

#### **20. 5. 2014 Dvorné dialógy - Ivan Janovský**

<http://www.snv.sk/index.php?tvarchiv=11&videoDIR=140520&videoID=140520-3>

#### **22. 5. 2014 Fotograf telom i dušou**

<http://www.snv.sk/index.php?tvarchiv=11&videoDIR=140522&videoID=140522-3>

#### **11. 6. 2014 Rozprávková prehliadka v letohrádku**

<http://www.snv.sk/index.php?tvarchiv=10&videoDIR=140611&videoID=140611-2>

#### **12. 6. 2014 Týždeň slovenskej ľudovej rozprávky**

<http://www.snv.sk/index.php?tvarchiv=10&videoDIR=140612&videoID=140612-3>

#### **15.7.2014 - Nočná prehliadka v kaštieli v Markušovciach**

<http://www.snv.sk/index.php?tvarchiv=6&videoDIR=140715&videoID=140715-3>

#### **8. 8. 2014 - Po stopách kartuziánov a cisterciánov**

<http://www.snv.sk/index.php?tvarchiv=5&videoDIR=140808&videoID=140808-2>

#### **18. 9.2014 - Pod provinčným domom**

<http://www.snv.sk/index.php?tvarchiv=4&videoDIR=140918&videoID=140918-1>

#### **23.9.2014 - Rekonštrukcia Provnického domu**

<http://www.snv.sk/index.php?tvarchiv=4&videoDIR=140923&videoID=140923-1>

#### **16. 9. 2014 Spišský Jeruzalem**

<http://www.snv.sk/index.php?tvarchiv=4&videoDIR=140916&videoID=140916-2>

#### **6. 10.2014 - Vojna neber nám chlopoch**

<http://www.snv.sk/index.php?tvarchiv=3&videoDIR=141006&videoID=141006-1>

#### **10. 10. 2014 Rekonštrukcia v letohrádku Dardanely**

<http://www.snv.sk/index.php?tvarchiv=3&videoDIR=141010&videoID=141010-1>

#### **10.10.2014 - Remeselnícky týždeň**

<http://www.snv.sk/index.php?tvarchiv=3&videoDIR=141010&videoID=141010-2>

#### **14. 10. 2014 Miro Jilo- moje srdce**

<http://www.snv.sk/index.php?tvarchiv=3&videoDIR=141014&videoID=141014-1>

#### **3. 11.2014 - 240. výročie vzniku Provincie 16. Spišských miest**

<http://www.snv.sk/index.php?tvarchiv=2&videoDIR=141103&videoID=141103-3>

#### **12.12.2014 - Dvorné dialógy Ján Ličko**

<http://www.snv.sk/index.php?tvarchiv=4&videoDIR=141212&videoID=141212-3>

#### **22.12.2014 Vianočné oblátky**

<http://www.snv.sk/index.php?tvarchiv=4&videoDIR=141222&videoID=141222-1>

Relácie nahrávané a odvysielané v **Rádiu REGINA** , (Miroslav Števík)

- O východoslovenských slobodných kráľovských mestách
- O uhorskom kráľovi Žigmundovi Luxemburskom a vzniku poľského zálohu
- O Provinčných domoch
- O novej knihe Podolínec – história, pamiatky, spomienky
- O živote mníchov v reholiach na Spiši
- O histórii Spišske Novej Vsi

### III. Vyhodnotenie plnenia úloh na úseku hospodárenia a prevádzky

Pracovno-právna problematika, organizačná, riadiaca, koordinačná a kontrolná činnosť.

Systém vnútornej kontroly, systém ochrany objektov, bezpečnosť práce, správa budov, ekonomické opatrenia na zabezpečenie efektívnosti prevádzky. Finančné vyhodnotenie najvýznamnejších akcií a podujatí.

#### **Východisko pre vyhodnotenie kapitoly III za rok 2014:**

**v termíne od 20.1. 2014 – 28.3.2014 vykonali zamestnanci Útvaru hlavného kontrolóra KSK Ing. Farkaša v Múzeu Spiša následnú finančnú kontrolu č. 3/2014, výsledkom ktorej bola správa a následne riaditeľka vypracovala návrh opatrení na odstránenie zistených nedostatkov.**

Nedostatky v správe neboli závažné, boli zistené najmä vo verejnom obstarávaní týkali sa tak pracovno-právnej problematiky, ako aj úprav a zmien v organizačnej, riadiacej, koordinačnej a kontrolnej činnosti. Komplexný materiál z finančnej kontroly, ako aj prijaté opatrenia na odstránenie nedostatkov sú archivované v agende ekonomického oddelenia MS v SNV.

V roku 2014 boli aktualizované a prepracované niektoré interné smernice a predpisy múzea, pracovný poriadok, platový poriadok, prevádzkový poriadok dopravy, bola uskutočnená náprava a odstránené nedostatky v pracovnoprávnej problematike (kontrola pracovných zmlúv, doplnenie chýbajúcich dokladov ako výpis z registra trestov...).

Boli zavedené interné kontrolné mechanizmy, ktoré zabezpečia dodržiavanie ustanovenia § 36 odst. 7 zákona č. 283/2002 o cestovných náhradách.

Za dôležitý posun považujeme vyriešenie zabezpečenia verejného obstarávania v MS, ktoré od apríla 2014 realizuje MS prostredníctvom externej, odborne spôsobilej osoby Ing. J. Reľovského, formou dohody o vykonaní práce. (Do roku 2014 zabezpečovala VO riaditeľka a správca budov Ing. Chabada, ktorý bol zodp. za kontrolu VO v MS. Malé zákazky obstarávali i jednotliví pracovníci, hlavne pri realizácii projektov MK SR. Zložitosť problematiky VO si však vyžadovala riešenie, aby sme sa vyhli administratívnym a iným chybám, ktoré nám vytkla finančná kontrola).

V roku 2014 sa múzeu nepodarilo vypracovať internú smernicu o verejnom obstarávaní v nadväznosti na existujúce platné smernice VO KSK (4/2007, 2/2012), ako aj v zmysle novely zákona č. 91/2012 Z.z., zákona č. 28/2013 Z.z. a zákona č. 95/2013 Z.z., ktorými sa mení a dopĺňa zákon 25/2006 Z.z. o verejnom obstarávaní a o zmene a doplnení niektorých zákonov v znení neskorších predpisov, nakoľko táto chyba aj Úradu KSK. MS sa riadi horeuvedenými predpismi a zákonmi.

Múzeum prijalo i opatrenia:

- dbať na dôsledné dodržiavanie zákona č.395/2002 Z.z. o archívoch a registratúrach v platnom znení a Registratúrneho plánu a registratúrneho poriadku organizácie. Dôsledne evidovať záznamy z činnosti organizácie v zmysle zákona 395/2002 Z.z. o archívoch a registratúrach.
- dbať na dôsledné dodržiavanie zákona č.502/2001 Z.z. o finančnej kontrole v platnom znení a vnútroorganizačnej smernice.
- dbať na dôsledné dodržiavanie zákona č.552/2003 Z.z. o výkone prác vo verejnom záujme v platnom znení, zákona č. 553/2003 z.z. o odmeňovaní niektorých zamestnancov pri výkone prác vo verejnom záujme v platnom znení, organizačného, pracovného a platového poriadku organizácie. Dbať na dodržiavanie zákona č.. 311/2001.

## Pracovno-právna problematika.

V personálnej oblasti v Múzeu Spiša v roku 2014 pracovalo 28 (26 prepočítaných) zamestnancov v sídle MS a v jeho pobočných zariadeniach v Markušovciach a Smižanoch (zoznam v tabuľkovej časti IX.). Priemerná mzda v múzeu dosiahla 605,17 eur. Počas celého roka sa podarilo udržať pohyblivú zložku platu pracovníkov, čím bola ohodnotená aspoň čiastočne mimoriadna aktivita pracovníkov, ktorí boli v roku 2014 maximálne vyťažení. Všeobecne však pracovníci nie sú spokojní s výškou tarifných miezd, hlavne v porovnaní s odmeňovaním v iných rezortoch. Katalógy činností nezohľadňujú zmeny, ktoré sa za posledných 20 rokov udiali v múzeách. Pri Múzeu Spiša pracuje Základná organizácia Slovenského odborového zväzu verejnej správy a kultúry, ktorá má 7 členov a jej predsedom je RNDr. Pavol Chromý. Vedenie múzea zastúpené Ing. Z. Krempaskou v zmysle zákona č. 2/1991 Zb.z. o kolektívnom vyjednávaní uzatvára s odborármi kolektívnu zmluvu a podľa požiadaviek a potreby rokuje so zamestnancami.

Počas roku 2014 v personálnej oblasti nastali viaceré zmeny. Z organizácie odišli pracovníci: údržbár Jozef Budz, upratovačky - Martina Sedláková, Božena Svetkovská. Historička Mgr. Larisa Tarovská, ktorá v múzeu pracovala od roku 2001 ukončila pracovný pomer dňa 18.3.2014.

Na miesto historika bol na domov určitú dobu prijatý Mgr. Juraja Pavlisa, ktorý už v múzeu pracoval od 1.11.2013 do 30.4.2014 formou dobrovoľníckej práce z ÚPSVaR. Podobne bol koncom roka 2013 z príspevku ÚPSVaR na 9 mesiacov prijatý údržbár Marek Sokolovský, ktorého sme po uplynutí podpory v rámci §50j prijali od septembra roku 2014 na dobu určitú - do konca roka 2015. Koncom roka 2014 sa nám podarilo získať cez §50j na 9 mesiacov údržbára z ÚPSVaR Ľuboša Bartoša.

V náročnom roku, kedy prebiehalo sťahovanie expozícií a ich likvidácia, ale aj pri údržbe parku v Markušovciach sme intenzívne využívali ponuku ÚPSVaR na pracovníkov pre male obecné služby v rámci aktivačných prác ( 64 hod./mes). V múzeu v roku 2014 pracovalo 7 týchto pracovníkov a prechádzajú i do roku 2015.

Odborné činnosti, súvisiace so zabezpečením verejného obstarávania v Múzeu Spiša sme realizovali formou dohody o vykonaní práce s externým pracovníkom Ing. Jánom Reľovským (rozhodnutie vyplývajúce z opatrení odstránenia nedostatkov – Následná finančná kontrola, Útvar hl. kontrolóra KSK január - apríl 2014) Múzeum Spiša v SNV spoluprácou s ÚPSVaR v Sp.N.Vsi a využívaním možností, ktoré poskytuje **ušetrilo na mzdových prostriedkoch v roku 2014 - 4 085,40 eur** (Spolu - okrem stálych zamestnancov pracovalo fyzicky v MS 10 ľudí )

Starostlivosť o zamestnancov.

Vedenie múzea umožnilo 5 pracovníkom kurz anglického jazyka. Jedenkrát v roku 2014 sme zorganizovali pre pracovníkov rekondičný deň. Poznávacieho zájazdu v Krakove (21.- 22.10.2014), ktorú organizoval ZMS sa zúčastnilo 8 pracovníkov. **Pracovníci ( min. v počte 10 ľudí) sa zúčastnili na viacerých školeniach, odborných seminároch, ktoré boli organizované SNM, ZMS, KSK.** Seminár botanikov SR a ČR, Mediálna sebaaprezentácia a budovanie individuálneho imidžu múzea v 21. storočí, Konzervovanie zbierkových predmetov z kovu – chladné a palné zbrane, Originál alebo kópia v múzeu.

## Organizačná, riadiaca, koordinačná a kontrolná činnosť.

Táto činnosť je realizovaná v súlade s organizačnou štruktúrou múzea (systém dvojstupňového riadenia – riaditeľka, ktorej sa zodpovedajú vedúci oddelení a vedúci pracovísk a im ich podriadení pracovníci), ako aj v súlade s pracovným poriadkom, ktorý špecifikuje práva a povinnosti zamestnancov i vedenia organizácie.

Riaditeľka vedie gremiálne porady, na ktorých sú prítomní vedúci oddelení a vedúci pracovísk a podľa potreby sú prizývaní aj ďalší pracovníci. Z GP je vedený zápis. V roku 2014 boli vedené i rýchle operatívne porady, z dôvodu množstva plnených úloh a hlavne realizovaných projektov ( sťahovanie letohrádku Dardanely, realizácia Štúdie pre ZŠ Kožuchova, príprava podkladov pre obsah nových expozícií, riešenie rekonštrukcie kanalizácie v Markušovciach, sťahovanie MS v SNV.....). Na každej následnej porade sa prevádza kontrola splnených úloh. Pracovné porady, za účasti všetkých zamestnancov sú realizované jedenkrát za rok.

**Špecifickou kontrolnou činnosťou v roku 2014 bola aktívna účasť riaditeľky Z. Krempaskej a kolegov správcu O. Chabadu a vedúcej pracoviska B. Kizczkovej na kontrolných dňoch( počet 15), ktoré sa od mája 2014 konali pravidelne každé dva týždne v súvislosti s realizáciou projektu EŠF ROP 3.1: Rekonštrukcia letohrádku Dardanely a revitalizácia múzea klávesových hudobných nástrojov.**

**Príklad – prítomní za investora KSK, dodávateľa RH Dúha, Hochtief, Uranpres, MS a projektant...**

1.	Marián Varadský - TDI	7.	Ing. Ján Jacko - URAN PRES
2.	RNDr. Milan Husár – ORRPaIP KSK	8.	Ing. Ján Palko – KSK
3.	Ing. Jaroslav Kokoška – RH DÚHA	9.	Ing. Tomáš Frydrych – HOCHTIEF
4.	Ing. Zuzana Krempaská – Múzeum Spiša	10.	Ing. Igor Geletka –URAN PRES
5.	Ing. Ondrej Chabada - Múzeum Spiša	11.	Ing. Vít Svoboda - projektant
6.	Ing. Ján Jaško – URANPRES	12.	

Počas celého roka 2014 sme v Markušovciach flexibilne museli riešiť mnoho problémov a preberali sme na seba aj úlohy mimo našich povinností, aby sme tak pomohli zdarnému priebehu realizácie projektu.

**Kontrolná činnosť na úseku prevádzky v roku 2014 bola** zameraná na kontroly a prehliadky budov, zariadení a priestorov MS na prevádzkach SNV, Smižany a Markušovce. Dôležitá je kontrola spotreby energií a jej pravidelné odpisy i vyhodnotenia.. Zvýšená pozornosť je venovaná kontrolám expozičných a výstavných priestorov múzea a funkčnosti EZS, EPS a KZS. Štvrťročne sú vykonané kontroly PPO a BOZP v spolupráci s externým pracovníkom - technikom PPO a BOZP z firmy Livonec, dodávateľsky 60 eur/ mes.. Kontroly sú vykonávané v zmysle platných vyhlášok a nariadení.

**Prehľad kontrolnej činnosti na úseku prevádzky v roku 2014, realizovaný z vlastných FP:**

- zabezpečenie odbornej prehliadky všetkých prenosných hasiacich prístrojov a požiarnych hydrantov, tlakovej skúšky požiarnych hadíc, opravy a výmeny hasiacich prístrojov na základe platnej vyhlášky a noriem (245,04 eur),
- odborná skúška plynového odberného zariadenia(ročná kontrola), meracieho a regulačného zariadenia plynu (ročná kontrola) a odborná prehliadka (ročná kontrola) plynových kotlov (417,47eur),
- odborná prehliadka (ročná revízia) EPS v Markušovciach (284,40eur),
- vypracovanie požiarno-bezpečnostnej charakteristiky na kaštieľ a hospodársku budovu v Markušovciach na základe nedostatkov zistených pri komplexnej protipožiarnej kontrole OR HaZZ,
- vykonávanie pravidelných mesačných a štvrťročných kontrol EPS v Markušovciach,
- zabezpečenie odbornej prehliadky komínov na objektoch v SNV a Smižanoch (vlastná kontrola),
- zabezpečenie úloh v oblasti OPP a BOZP, vykonanie odbornej prípravy protipožiarnej hliadok a cvičného požiarneho poplachu pre pracovníkov múzea,
- zabezpečenie a vykonanie vstupného školenia novoprijatým pracovníkov múzea o BOZP a ochrane pred požiarom,
- kontrola dokumentácie BOZP a OPP a jej predloženie novému technikovi (Ing.Pravlík) a jeho zoznámenie s objektmi a priestormi Múzea Spiša, kontrola a pripomienkovanie spracovanej dokumentácie,

- upresnenie a doplnenie dokumentácie OPP na základe platnej vyhlášky a noriem technikom BOZP (Ing. Pravlík - v rámci zmluvnej činnosti firmy Livonec),
- vykonanie kontroly a uzavretie dokumentácie BOZP a ochrane pred požiarmi za rok 2014 a vypracovanie previerky BOZP a prac. prostredia za rok 2014 v spolupráci s technikom OPP a BOZP,
- aktualizácia, doplnenie, kontrola a príprava dokumentácie a objektov na vykonanie následnej protipožiarnej kontroly Provinčného domu a komplexnej protipožiarnej kontroly v Smižanoch a Markušovciach OR HaZZ v Sp. Novej Vsi,
- vykonanie komplexnej protipožiarnej kontroly OR HaZZ na objektoch múzea v Smižanoch a Markušovciach 23.- 24. 1. 2014

### **Systém vnútornej kontroly.**

Organizácia realizuje systém vnútornej kontroly prostredníctvom interných smerníc, vypracovaných podľa platných smerníc a dodatkov vydaných KSK (odsúhlasovanie všetkých príjmov a výdavkov, pri obstarávaní tovarov a služieb je zabezpečovaný prieskum trhu a verejné obstarávanie)

### **Systém ochrany objektov.**

Ochrana vo všetkých objektoch Múzea Spiša okrem RD kpt. J. Nálepku je zabezpečená poplachovým systémom na hlásenie narušenia. Objekt Provinčného domu v SNV je napojený na centrálny pult ochrany PZ SR a vo výstavných a expozičných priestoroch je nainštalovaný kamerový zabezpečovací systém. Na ďalších objektoch múzea je vyrozumenie o prípadnom narušení objektu zabezpečené prostredníctvom telefónnych volačov určeným pracovníkom múzea. Objekt areálu kaštieľa v Markušovciach je chránený strážnikom. Samotný kaštieľ je zabezpečený elektrickou požiarou signalizáciou a kamerovým zabezpečovacím systémom.

### **Ekonomické opatrenia na zabezpečenie efektívnosti prevádzky.**

Múzeum Spiša ako príspevková organizácia hospodári s niekoľkými zdrojmi financovania. V roku 2014 sme použili zdroje VUC, vlastné príjmy z tržieb za vstupné do expozícií, výstav a kultúrnych podujatí ako aj tržby z prenájmu, dobropisov a refundácií. Ďalej sú to zdroje od iných subjektov verejnej správy i mimo nej a príjmy zo štátneho rozpočtu aj sociálny fond organizácie.

Z účtovných údajov a účtovných výkazov vyplýva, že Múzeum Spiša ukončilo účtovný rok 2014 so ziskom 13 195,96 € a tým sa nám upravil nevysporiadaný výsledok minulých rokov na účte 428 na 16 949,09 €.

Dosiahnuť zisk sa nám podarilo hlavne šetrením elektrickou energiou, plynom a dosiahnutím resp. prekročením vlastných príjmov. Významne nám pomohlo to, že múzeum získalo FP z projektov MK SR 2014, ktorými sme riešili aj úhradu nákladov na činnosť a starostlivosť o objekty. Taktiež sa nakúpený majetok z prostriedkov MK SR postupne zúčtovávame do nákladov organizácie vo forme odpisov.

Mzdová úspora vznikla maródkami pracovníkov, úsporou bolo i zahrnutie prác kuričov v SNV a Smižanoch v prac. dňoch do pevnej pracovnej doby v kumulovanej funkcii, s vyplácaním mzdy za výkon práce kuriča na dohodu o vykonaní práce len za dni pracovného voľna. Zároveň nám pomohli pracovníci, ktorých mzdy vo výške 4 085,40 eur boli refundované ÚPSVaR v SNV ( 10 ľudí).

V roku 2014 pokračoval príkaz riaditeľky hospodáriť efektívne a úsporne - organizácia spájala jednotlivé služobné cesty, pri rozposielaní pozvánok na jednotlivé akcie organizácia využíva internet vo všetkých zariadeniach MS.

Organizácia si stanovila vlastné príjmy pre rok 2014 na 34 043,95€, plnenie k 31.12.2014 bolo 42 567,- €. Ako doplnkovú formu úhrady vstupného organizácia využíva kultúrne poukazy o ktoré KSK zvýši dotáciu. (Pri prijatí kultúrnych poukazov miesto úhrady vstupného organizácia o nich neúčtuje ako o svojich príjmoch.) Táto forma

sa nám osvedčila a aj vďaka týmto financiam vo výške 2 768,- € sme mohli realizovať naplánované akcie. V roku 2014 sme získali od sponzorov 1 080,- €.

**Finančné vyhodnotenie najvýznamnejších akcií a podujatí.**

**Zoznam projektov získaných Múzeom Spiša v Spišskej Novej Vsi,  
z grantového programu Ministerstva kultúry SR 2014**

Názov projektu	Celkový rozpočet	Požadovaná dotácia	Spolufinancovanie	Podporené
<b>2.2.</b>				
Reštaurovanie súboru klasicistického nábytku II. a súboru historických hodín z kaštieľa v Markušovciach Kód žiadosti: <b>KHIDMSQRU7</b> Odborný garant: PhDr. Bernarda Kiczková	9380	8911	469	4300
Obnovenie zbrojnice v kaštieli v Markušovciach Kód žiadosti: <b>B5NFBVIPG4</b> Odborný garant: Mgr. Martin Račay	13485	12810	675	2000
<b>2.3</b>				
Skvalitnenie kamerového zabezpečovacieho systému a doplnenie poplachového systému na hlásenie narušenia – II. etapa Kód žiadosti: <b>7UD3VE7KFB</b> Odborný garant: Ing. Ondrej Chabada	1980	1881	99	1880
<b>2.4</b>				
Akvízia zo zbernej oblasti Múzea Spiša v Spišskej Novej Vsi - kúpa zbierky motýľov z oblasti Krompách Kód žiadosti: <b>VC5742VCTN</b> Odborný garant: RNDr. Pavol Chromý	12658	12025	633	6000
Akvízia historických podlahových hodín Kód žiadosti: <b>FMGNNQ3IUD</b> Odborný garant: PhDr. Bernarda Kiczková	1900	1805	95	1210
<b>1.1</b>				
Múzeum Spiša v Spišskej Novej Vsi – reštaurovanie fasády z Levočskej ulice (Provinčný dom) – I. etapa prác : severná fasáda. Kód žiadosti: <b>1RQVUEHM9I</b> Odborný garant: Ing. Zuzana Krempaská	32928	31281	1647	10000
Oprava havarijného stavu zatekajúcich striech na kaštieli v Markušovciach Kód žiadosti: <b>A5IT7M35T2</b> Odborný garant: Ing. Ondrej Chabada	27000	25650	1350	13000
<b>5.2</b>				
EAVP - XII. medzinárodná konferencia európskej asociácie paleontológov Kód žiadosti: <b>H7X48J78WT</b> Odborný garant: Ing. Zuzana Krempaská	910	864	46	800
<b>Spolu</b>	<b>100241,- €</b>	<b>95227,- €</b>	<b>5014,- €</b>	<b>39190,- €</b>

**Bez finančných prostriedkov z projektov, ako aj príspevku OK a CR na činnosť, by Múzeum Spiša v SNV nebolo schopné plnohodnotne realizovať svoju činnosť, ani naplniť vlastné príjmy.**



#### IV. Vyhodnotenie ekonomickej činnosti Hospodárenie organizácie v roku 2014

##### Správa o hospodárení za rok 2014

Múzeum Spiša malo pre rok 2014 schválený rozpočet 314 217,-€, ktorý sa v priebehu roka rozpočtovými opatreniami upravoval na konečnú výšku 341 340,- € bežného transferu, (v tom na činnosť organizácia obdržala 14 287,- € a prevádzku 327 053,- €.) Na kofinancovanie podporených 2 kapitálových projektov z MK SR poskytlo KSK 728,- €.

Organizácia aj v r. 2014 pokračovala v podávaní projektov na MK SR, z ktorých bolo 6 projektov z BV úspešných s celkovou dotáciou 31 980,- €. Kofinancovanie týchto úspešných projektov zabezpečilo KSK a organizácia vo výške 4 284,-€. V roku 2014 sme zabezpečovali vstupy do expozícií a na výstavy cez kultúrne poukazy z MK SR v celkovej výške 2 768,-€. Organizácii sa veľmi osvedčil tento spôsob získavania financií.

##### **Rozpis rozpočtových opatrení v r. 2014 BV: (41)**

Rozpočet k 1.1.2014 BV	314 217,- €
r.opatrenie B1 5.5.2014 revital.let.Markuš.	7 440,- €
r.opatrenie B5 14.7.2014 úprava miezd)	1 050,- €
r.opatrenie B7 5.8.2014 rešt.fasády SNV spolufin.	1 646,- €
r.opatrenie B7 5.8.2014 oprava strechy Mark.	1 350,- €
r.opatrenie B10 13.12.2014 úprava miezd	1 350,- €

---

S p o l u 327 053,- €

=====

##### Rozpis rozpočtových opatrení Projekty v r. 2014: MK SR(111)

r.opatrenie B2 2.6.2014 (rešt.nábytku a hist.hodín)	4 300,- €
r.opatrenie B2 2.6.2014 (obnovenie zbrojnice)	2 000,- €
r.opatrenie B3 4.6.2014 (skvalitnenie kamer.s	1 880,- €
r.opatrenie B4 1.7.2014 (EAVP)	800,- €

---

S p o l u 8 980,- €

=====

##### Rozpis rozpočtových opatrení v r.2014: BV (41)

príspevok na činnosť	13 838,- €
r.opatrenie B6 15.7.2014 (rešt.súboru nábytku a historických hodín kofinancovanie)	215,- €

obnovenie zbrojnice v kaštieli Mark.	100,- €
skvalitnenie kamer.zabezp.systemu	94,- €
EAVP Medzinárod.konferencia	40,- €

---

S p o l u : 14 287,- €

=====

Rozpis rozpočtových opatrení v r.2014: BV: MK SR(111)

r.opatrenie B7 5.8.2014 -reštaurovanie fasády z Levočskej ulice a spolufinancovanie	10 000,- €
oprava havarij.stavu strechy Mark.	13 000,- €
r.opatrenie B8 6.9.2014 kultúrne poukazy	1 615,- €
r.opatrenie B9 1.12.2014 kultúrne poukazy	1 153,- €

---

C e l k o m 25 768,- €

=====

Rozpis rozpočtových opatrení v r.2014 KV:/52/

r.opatrenie K1 PD Provinč.domu v SNV	3 960,- €
r.opatrenie K3 aktualizácia PD Letohr.Markuš.	507,- €

---

S p o l u : 4 467,- €

=====

Rozpis rozpočtových opatrení v r.2014 KV: MK SR (111)

r.opatrenie K2 akvizícia podlah.hodín	1 210,- €
akvizícia zbierky motýľov z Krompách	6 000,- €

---

S p o l u : 7 210,- €

=====

Rozpis rozpočtových opatrení v r.2014KV(41)

r.opatrenie K4 spolufin.akvizícia podlah.hodín	95,- €
spolufin. akvizícia zb.motýľov	633,- €

---

S p o l u : 728,- €

=====

Organizácia si stanovila vlastné príjmy na 34 043,95€, plnenie k 31.12.2014 bolo 42 567,- €. Ako doplnkovú formu úhrady vstupného organizácia využíva kultúrne poukazy o ktoré KSK navýši dotáciu. (Pri prijatí kultúrnych poukazov miesto úhrady vstupného organizácia o nich neúčtuje ako o svojich príjmoch.) Táto forma sa nám osvedčila a aj vďaka týmto financiám vo výške 2 768,- € sme mohli realizovať naplánované akcie. V roku 2014 sme získali od sponzorov 1 080,- €.

**Príjmy (rozpočet) na bežné výdavky na rok 2014:**

1. Z dotácie KSK z podielových daní	327 053,-
2. z dotácie KSK na činnosť	13 838,-
3. z KSK na kofinancovanie projektov	449,-
4. z vlastných príjmov + poč.stav na účte	62 216,94
5. prís.p.od mesta, sponz.prís.p.	1 080,-
6. prís.p. Z ÚPSVaR	4 085,40
<hr/>	
7. z dotácií MK SR projekty BV	31 980,-
8. z kultúrnych poukazov	2 768,-
9. z soc.fondu (nerozpočtovaný) zdroj 52	4 466,51
10.zo zdroja 72	1 705,50
<hr/>	
C e l k o m	449 642,35
=====	

**Príjmy (rozpočet) na kapitálové výdavky na rok 2014:**

1. z dotácie MK SR - akvizícia hist.hodín	1 210,-
2. z dotácie MK SR - akvizícia zb.motýľov	6 000,-
3. z KSK - kofinancovanie projektov	728,-
<hr/>	
C e l k o m	7 938,-
=====	

**Celkové príjmy** 457 580,35

**Organizácia čerpala výdavky vo výške**

z dotácie MK SR BV 34 748,-

z dotácie MK SR kap.výdavok	7 210,-
z rozpočtu KSK bežný výdavok	341 340,-
z rozpočtu KSK kof.kap. projektov	728,-
z vlastných príjmov	28 375,86
z grantov a príspev. od iných sub.verej.správy	1 080,-
zo zdroja 72	1 642,10
zo zdroja 52	4 466,51
zo zdroja 11T1 a T2	4 085,40

---

C e l k o m 423 675,87

---

Konečný stav na účtoch MS 24 896,04

<b>Projekty: z MK SR BV</b>	<b>Dotácia</b>	<b>Kofinancovanie</b>
MK- 953/2014/2.3 modernizácia kamerového zabezpečovacieho systému a poplachového systému v Provinčnom dome v SNV	1 880,-	94,- KSK 5,- MS
MK- 791/2014/2.2 reštaurovanie súboru klasicistického nábytku II.a súboru historických hodín z kaštieľa Markušovce	4 300,-	215,- KSK 254,- MS
MK- 793/2014/2.2 obnovenie zbrojnice v kaštieli Markušovce, konzervovanie a očistenie zbierkových predmetov - zbraní	2 000,-	100,- KSK 574,- MS
MK- 7769/2014/5.2 - EAVP-XII. Medzinárodná konferencia európskej asociácie geológov	800,-	40,- KSK 6,- MS
MK- 2556/2014/1.1 Reštaurovanie severnej fasády SNV, nákup materiálu a realizácia reštaurátorských prác .	10 000,-	1 646,- KSK
MK- 2596/2014/1.1 Oprava strechy kaštieľa, nákup materiálu a realizácia stavebných prác	13 000,-	1 350,- KSK

S p o l u : 31 980,- 3 445,- (KSK)  
839,- (MS)

**Projekty z MK SR KV:**

**Dotácia Kofinancovanie**

MK- 942/2014/2.4 Akvizícia historických  
podlahových hodín- Kaštieľ Markušovce 1 210,- 95,- KSK  
MK- 944/2014/2.4 Kúpa zbierky motýľov z oblasti  
Krompách 6 000,- 633,- KSK

S p o l u : 7 210,- 728,-  
KSK

**Projekt:**

kultúrne poukazy 2 768,- €

**Granty + prís.pod iných subjektov**

Mesto SNV 300,- €  
Lesy mesta 500,- €  
Obec Smižany 100,- €  
Obec Hrabušice 100,- €  
Obec Iľiašovce 50,- €  
Obec Spišský Štvrtok 30

S p o l u : 1 080,- €

**Čerpanie nákladov:**

**Rok 2013**

**Rok 2014**

**1. Celkové náklady**

**418 497,30**

**441 674,46**

**z toho:- materiálové**

**18 446,-**

**6 718,99**

- interierové vybavenie

102,-

197,50

- výpočtová technika

3 560,-

186,01

- prev.str.prístr.zar.tech

.

a náradie

7 358,55

489,-

- nákup DHM

1 654,45

391,01

- materiál APVV

1 525,16

-

- tonery do tlačiarní a kopirky	465,84	605,70
- knihy,časopisy,tlač.mapy,plagáty	409,13	418,24
- prac.odevy,obuv a prac.pomôcky	-	147,95
- nákup občerstvenia	-	84,56
- knihy	-	15,80
- benzín	1 270,68	1 586,69
- motorové oleje	-	19,70
- kancelársky papier	88,-	138,05
- kancelárske potreby	161,59	555,56
- čistiacie potreby	297,47	417,95
- autodiely	-	34,90
- materiál na opravu a údržbu	138,12	930,85
- propagačný materiál	-	-
- videokazety,pásky,karty	4,-	38,71
- ostatný všeobecný materiál	251,58	162,97
- výtvarný materiál	107,53	293,40
- fotomateriál	-	-
- krmivo pre psa	112,-	-
- projekt Terra incognita spotreba mat.	939,90	-
- trojlístok vstupenky	-	4,44
<b>- náklady a energie</b>	<b>45 401,65</b>	<b>35 325,35</b>
- elektrická energia	25 504,-	17 865,31
- zemný plyn	19 178,29	16 045,37
- voda	719,36	1 414,67
<b>- spotreba tovaru - predaj</b>	<b>3 450,17</b>	<b>4 734,70</b>
<b>- náklady na opravy a údržbu</b>	<b>4 799,06</b>	<b>32 870,96</b>
- bežné OaÚ výpočt.programov	406,46	-
- bežné OaÚ interiérov.vybavenia	-	-
- bežné OaÚ výpočt.tech.	52,20	-
- bežné OaÚ stroj.,prístr.	2 634,60	3 903,08
- bežné OaÚ špec.strojov a prístr.	-	-
- bežné OaÚ budov, objektov	1 148,96	27 298,33
- bežné OaÚ doprav.prostr.	62,26	695,64
- bežné OaÚ ostané,zbierok	-	-
- revízie	494,58	973,91
<b>- náklady na cestovné</b>	<b>2 435,69</b>	<b>3 990,34</b>
- cestovné tuzemské	1 229,20	1 587,73
- cestovné zahraničné mimo ČR	2 435,69	2 402,61

- cestovné zahraničné ČR	-	-
<b>- náklady na reprezentáciu</b>	<b>82,64</b>	<b>257,92</b>
<b>- náklady na služby</b>	<b>46 319,40</b>	<b>37 305,39</b>
- školenie, kurzy, semináre	105,-	172,-
- propagácia, reklama, inzercia	4 010,10	1 603,62
- štúdie, expertízy, posudky	2 266,-	200,-
- nájomné ostatné, bezp. schránka	488,16	301,58
- nájomné budov, objektov	-	535,13
- dopravné	1 162,08	7 692,90
- telefón (pevné linky), fax	1 093,48	1 034,88
- mobilné telefóny	2 242,71	1 965,21
- internet	1 041,01	1 122,29
- poštovné	336,79	430,65
- iné náklady na spoje	-	-
- členské poplatky Zväzu múzeí	100,-	100,-
- udržiavanie softveru pravidiel.	765,44	718,55
- udržiavanie softveru nepravidiel.	20,-	-
- software /prog.vybav./rozšír.	-	-
- provízie	109,32	91,80
- iné služby výpočtovej techniky	-	-
- drobná údržba budov a zar.	-	145,20
- služby BOZP	720,-	724,72
- znalecké posudky	8 676,-	-
- stočné	1 289,56	1 421,63
- likvidácia odpadu	226,95	256,89
- uprat.prep.konz.zbierok,dezinfekcia	3 299,-	7 443,-
- stráženie a ochrana objektov	156,48	156,48
- RTVS koncesie	-	222,96
- ostatné služby tlač.publ.	2 714,20	3 617,67
- služby projekt ZŠ Kožuchova	-	4 390,50
- príkazné zmluvy, zmluvy o dielo	-	626,50
- ostatné služby šitie kostýmov	-	500,-
- nákl.pri poriad.koncertov	2 000,-	700,-
- výstavy celkom	4 104,42	765,17
- poisťky v poisťovniach	-	60,28
- náklady na KVČ, besedy expozície	300,-	305,78
- služby Terra incognita	9 092,51	-
<b>- osobné náklady</b>	<b>184 445,07</b>	<b>198 984,30</b>
- mzdové náklady	181 323,15	195 353,91

- OON	3 121,92	3 630,39
<b>- zákonné sociálne poistenie</b>	<b>63 530,92</b>	<b>69 262,06</b>
- ost.soc.poist.odvody do DDP	1,52	0,72
<b>- zákonné soc.náklady</b>	<b>10 114,30</b>	<b>11 008,60</b>
- odchodné		
- prídela do Sociál.fondu	1 690,82	1 705,33
- náhrady pri PNS	511,48	703,27
- príspevok na stravné zamest.	7 912,-	8 600,-
<b>- daň z nehnuteľnosti</b>	<b>353,98</b>	<b>353,98</b>
- ostatné dane a poplatky	6,85	39,62
- spotreba kolkov, diaľničné známky	-	-
- ost.náklady z prev.činnosti	50,26	-
- ost.nákl.,popl.ovzd.konc.vratky	29,36	2,50
- ost.nákl.-nákup zbierok	7 163,-	9 134,-
<b>- odpisy majetku</b>	<b>27 341,96</b>	<b>26 863,42</b>
- odpisy stavieb a budov	21 367,-	21 367,-
- odpisy strojov a zariadení	5 974,96	5 496,42
<b>- tvorba rezerv</b>	<b>4 430,52</b>	<b>4 719,-</b>
- tvorba ost.rezrv z prev.	3 289,52	-
- tvorba ost.rezerv (dovolenka)	1 141,-	4 719,-
- bankové poplatky	94,87	101,74
- daň z príjmov	0,08	0,27

## 2. Výnosy:

<b>Celkové výnosy</b>	<b>419 193,22</b>	<b>454 870,42</b>
- Tržby z predaja vstupné	19 815,49	18 214,98
- Tržby z predaja služieb-fotopráce	1 082,-	685,-
- Tržby za predaný tovar	6 080,83	7 818,79
- Ostatné výnosy dlhodobý a krátkodobý prenájom	6 188,82	3 642,40
- Ostatné výnosy z prev.činn.	721,16	6 009,84



- Zúct.ost.rezerv.stará dovolenka	4 076,21	4 430,52
- kreditné úroky	5,95	5,27
- Výnosy z bežných transferov	312 503,-	341 340,-
- výnosy z kapitál.transferov	22 595,26	22 169,12
- výnosy samosprávy z bežných transf.	34 521,-	38 833,40
- výnosy z bežných transf.Terra incognita	-	-
- výnosy samosprávy z kapital.transf.	10 053,-	10 641,10
- výnosy z kapitálových transf.	-	-
- výnosy samosprávy z bež.transf.	1 550,-	1 080,-
- výnosy od ÚPSVR	-	-
<b>Výnosy celkom</b>	<b>419 193,22</b>	<b>454 870,42</b>
<b>Náklady celkom</b>	<b>- 418 497,30</b>	<b>- 441 674,46</b>

**3. Hospodársky výsledok** + 695,92 + 13 195,96

Múzeum Spiša ako príspevková organizácia hospodári s niekoľkými zdrojmi financovania. V roku 2014 sme použili zdroje VUC, vlastné príjmy z tržieb za vstupné do expozícií, výstav a kultúrnych podujatí ako aj tržby z prenájmu, dobropisov a refundácií. Ďalej sú to zdroje od iných subjektov verejnej správy i mimo nej a príjmy zo štátneho rozpočtu aj sociálny fond organizácie. Z účtovných údajov a účtovných výkazov vyplýva, že Múzeum Spiša ukončilo účtovný rok 2014 so ziskom 13 195,96 € a tým sa nám upravil nevysporiadaný výsledok minulých rokov na účte 428 na 16 949,09 €. Dosiahnuť zisk sa nám podarilo hlavne šetrením elektrickou energiou, plynom a dosiahnutím resp. prekročením vlastných príjmov. Významne nám pomohlo to, že múzeum získalo FP z projektov MK SR 2014, ktorými sme riešili aj úhradu nákladov na činnosť a starostlivosť o objekty. Taktiež sa nakúpený majetok z prostriedkov MK SR postupne zúčtovávame do nákladov organizácie vo forme odpisov.

Múzeum Spiša obhospodaruje majetok zverený do správy v celkovej zostatkovej hodnote 789 653,74 €.

Ako vždy najvyššiu položku rozpočtu tvoria osobné náklady, t.j. mzdy a odvody, čo v roku 2014 predstavuje 62,39 % zo všetkých výdavkov.

Mzdové náklady	191 716,99
priem.počet prac.	26
priemerná mesačná mzda	605,17

Druhú najväčšiu položku tvoria energie:

elektrická energia:	17 865,31
plyn	16 045,37
vodné	1 414,67

Organizácia vykuruje objekt v Markušovciach el.energiou, ktorá tvorí druhú najväčšiu položku rozpočtu, v roku 2014 bola spotreba el.energie nižšia (Letohrádok Dardanely je v rekonštrukcii). V roku 2014 bola úspora 1 670,89 €. V roku 2014 objekty v Smižanoch a Spišskej Novej Vsi sú vykurované plynom, kde šetrením vznikla úspora 2 282,63 €. Oproti roku 2013 stúpla spotreba vody o 695,31 €.

V roku 2014 sme zrealizovali povinné revízie hydrantov a plynovej kotolne. Revízie činili spolu 973,91€.

Celkové odpisy investičného majetku predstavovali čiastku 26 863,42 €. Do zbierkového fondu pribudli nákupom zbierkové predmety z dotácie MK SR a kofinancovania KSK vo výške 9 134,60 €.

Hospodárenie múzea v uplynulom roku bolo v zisku. Verejné obstarávanie tovarov, prác a služieb prebiehalo v zmysle schválenej smernice KSK. Vlastné príjmy boli vyššie vďaka väčšiemu počtu atraktívnych podujatí, večerných prehliadok, koncertov, výstav a sprievodných akcií k výstavám. Vlastné príjmy tvoria aj príjmy grantov, z poistného plnenia, za prenájom priestorov a samozrejme vstupné do expozícií, predaj propagačného materiálu a doplnkového tovaru.

V roku 2014 organizácia zakúpila z vlastných prostriedkov záhradný traktor pre údržbu areálu Múzea v Markušovciach vo výške 2 150,- €.

V roku 2014 sa nám podarilo z vlastných tržieb a od sponzorov vydať publikáciu Spiš VII.v celkovej sume 3 359,60€.

Pre nedostatok finančných prostriedkov ešte zostáva pravidelná revízia, údržba budov a interiérov, ochrana zbierkového fondu, nákup propagačných materiálov a iných drobných výdavkov.

**Príjmy a výdavky rok 2013 a rok 2014:**

<b>Výdavky</b>		<b>Rok 2013</b>	<b>Rok 2014</b>
		<u>v €</u>	<u>v €</u>
700	Kapitálové výdavky	26 267,-	15 751,21
600	Bežné výdavky celkom	386 297,42	407 924,66

<b>610</b>	<b>Platy celkom</b>	<b>179 925,46</b>	<b>194 785,02</b>
611	- Tarifné platy	153 497,02	162 465,72
612	- Príplatky	22 828,44	22 962,30
614	Odmeny	3 600,-	9 357,-
<b>620</b>	<b>- Poistné</b>	<b>64 256,65</b>	<b>69 567,22</b>
<b>630</b>	<b>Tovary a služby</b>	<b>141 578,70</b>	<b>142 687,87</b>
<b>631</b>	<b>Cestovné</b>	<b>3 119,66</b>	<b>4 340,-</b>
631001	- tuzemské	1 074,37	1 500,-
631002	- zahraničné	2 045,29	2 840,-
<b>632</b>	<b>Energie, voda a komunikácie</b>	<b>57 863,48</b>	<b>46 386,75</b>
632001	- Energie	51 361,33	38 798,77
632002	- Vodné a stočné	2 370,66	2 940,12
632003	- Poštovné a telekom.slужby	3 375,54	3 500,-
632004	- Komunikačná infraštruktúra	755,95	1 147,86
<b>633</b>	<b>Materiál</b>	<b>18 918,19</b>	<b>9 909,87</b>
633001	- interiérové vybavenie	102,-	499,72
633002	- výpočtová technika	3 400,-	-
633004	- prevádzkové stroje,prístroje,zariadenia	11 054,-	1 796,09
633005	- špeciálne stroje a zar.	-	-
633006	- všeobecný materiál	2 250,-	2 674,19
633009	- knihy,časopisy,noviny,učebnice	1 931,85	4 594,92
633010	- prac.pomôcky, odevy,obuv ost.prac.	-	94,95
633015	- palivá ako zdroj energie	-	-
633016	- reprezentačné	180,34	250,-
<b>634</b>	<b>Dopravné</b>	<b>3 306,37</b>	<b>10 017,94</b>
634001	- palivo,mazivá,oleje,špeciálne kvapaliny	1 237,05	1 687,61
634002	- servis a údržba auta a vozíka	50,-	448,83
634004	- prepravné a nájom dopr.prostriedkov	2 019,32	7 831,50
634005	-		50,-
<b>635</b>	<b>-</b>	<b>7 579,09</b>	<b>39 906,39</b>
635002	- výpočtovej techniky	750,47	521,50
635004	- prevádzkových strojov,prístrojov,zariadení	2 808,22	3 319,77
635006	- budov, objektov alebo ich častí	4 020,40	36 065,22
<b>636</b>	<b>údržba prevádzk.strojov,prístrojov a zar.</b>	<b>-</b>	<b>733,13</b>
<b>637</b>	<b>Služby</b>	<b>50 791,91</b>	<b>31 393,79</b>
637001	- školenia, kurzy, semináre	105,-	172,-
637002	- konkurzy a súťaže	5 461,18	1 287,50
637003	- propag.reklama a inzercia	4 150,66	2 638,-
637004	- všeobecné služby	14 653,49	4 700,52
637005	- špeciálne služby(ochrana objektov)	8 682,48	636,75
637011	- štúdie,expertízy,posudky	2 051,51	200,-
637012	- poplatky a odvody	454,57	332,31

637014 - stravovanie	9 152,58	10 265,52
637015 -	-	43,56
637016 - prídela do sociálneho fondu	1 921,57	1 844,63
637023 -	-	30,-
637027 - odmeny zam. v mimoprac.pomere	3 665,86	8 740,50
637031- pokuty a penále	50,26	2,50
637035 - dane	442,75	500,-
<b>640 Bežné transféry</b>	<b>536,61</b>	<b>884,61</b>
642006 - na členské príspevky - odborom	100,-	100,-
642015 - na nemocenské dávky	436,61	784,61
642013 - odchodné	-	-
<b>713 Nákup strojov,prístrojov,zariadení,techniky</b>	<b>2 729,-</b>	<b>2 150,-</b>
713004 - kap.prostr.z KSK	-	-
713005 - kap.prostr.zo ŠR	2 729,-	-
713004 - kap.prostr.z MS	-	2 150,-
<b>716 - Prípravná a projektová dokumentácia</b>	<b>16 375,-</b>	<b>4 466,51</b>
<b>717 - Rekonštrukcia a modernizácia</b>	<b>-</b>	<b>-</b>
<b>719 Nákup zbierk.predmetov</b>	<b>7 163,-</b>	<b>9 134,60</b>
719002 - kap.prostr. zo ŠR	6 800,-	7 210,-
719002 - kap.prostr.z vlastných prostr.(zb.predm.)	-	1 196,60
719002 - kap.prostr.z VÚC (zb.predm.)	363,-	728,-
<b>Celkom</b>		<b>412 564,42</b>
<b>423 675,87</b>		
<b>Príjmy:</b>		
<b>212 Príjmy z vlastníctva</b>		<b>6 619,60</b>
<b>3 662,40</b>		
212003 - prenájom objektov		6 549,60
3 592,40		
212004 - prenájom strojov a zar.	70,-	70,-
<b>220 Adminstr. a iné popl.a platby</b>		<b>27 309,53</b>
<b>31 329,99</b>		
223001 - Príjmy za služby		27 309,53
31 329,99		
<b>243 Príjmy z účtov finanč.hospodár.</b>		<b>5,58</b>
<b>4,20</b>		
<b>292 Ostatné príjmy</b>		<b>4 590,69</b>
<b>9 275,99</b>		
- 292006 z náhrad poist.plnenia		337,70
556,04		

- 292012 z dobropisov		2 259,44
6 748,74		
- 292019 z refundácií		300,-
265,71		
- 292027 iné		1 693,55
1 705,50		
<b>311</b>	<b>Granty</b>	<b>1 150,-</b>
		<b>-</b>
<b>312</b>	<b>Transfery v rámci verejnej správy</b>	<b>347 424,-</b>
<b>381 253,40</b>		
312001 - zo ŠR		34 521,-
38 833,40		
312007 - z rozpočtu obce	400,-	1 080,-
312008 - z rozpočtu VÚC	312 503,-	341 340,-
312011 - od ostatných subjektov verej.správy	-	-
<b>322</b>	<b>Transfery v rámci verejnej správy</b>	<b>26 068,-</b>
<b>12 404,51</b>		
322001 - zo ŠR	24 350,-	7 210,-
322006 - z rozpočtu VÚC		1 718,-
5 194,51		
453 - zostatok prostr.na účtoch PS k 1.1.		16 221,03
16 850,65		
453 - zostatok prostr.(Soc.fond Múzea Spiša)		2 825,85
2 799,21		
<hr/>		
<b>Príjmy spolu:</b>		<b>432 214,28</b>
<b>457 580,35</b>		
<b>453</b>	<b>- zostatok prostr. Na účtoch KS</b>	<b>k 31.12.</b>
<b>33 904,48</b>		

V Spišskej Novej Vsi, 12.2.2015

Karabinová Olga

## V. Vyhodnotenie aktivít v oblasti investičnej činnosti.

Rekonštrukcia, oprava a údržba majetku, správa budov, starostlivosť o objekty. Plnenie plánu investičnej činnosti.

(Kapitálové výdavky a nákup zbierok).

V investičnej oblasti bol pre Múzeum Spiša rok 2014 náročný a kľúčový. Múzeum začalo mať úspech a zhodnocovať projektovú pripravenosť. Bez predošlej systematickej a cieľavedomej projektovej práce (od roku 2010), by nebolo možné v roku 2014 realizovať projekty z EŠF ROP 3.1 – Rekonštrukcia Provinčného domu, či podanie projektu rekonštrukcie HB Markušovce, ale aj rekonštrukciu kanalizácie v Markušovciach. To by nebolo možné bez finančnej pomoci zriaďovateľa KSK, ktorý financoval projektovú dokumentáciu na stavebné povolenie a realizačné projekty. Múzeum Spiša zabezpečilo od roku 2010 cca 7 projektov z FP MK SR OSSD na rôzne výskumy (archeologický, pamiatkovo-historický 3, projekt sanácie budov 2, digitálne zameranie objektov 2. Múzeum plnilo plán IČ v roku 2014 na 100%.

### REKONŠTRUKCIE

1. Realizácia rekonštrukcie objektu letohrádku Dardanely a domčeka v Markušovciach (od januára 2014 príprava na odovzdanie objektu dodávateľovi a **13.5.2014 začiatok rekonštrukcie (1 342 100 eur)**)
2. Príprava a podanie projektu „Múzeum Spiša v Spišskej Novej Vsi, obnova Provinčného domu – dopracovanie a podanie projektu do programu ROP 3.1., ktorého uzávierka bola 8.4.2014 (**2 490 000 eur**)
3. Príprava zámeru a PD na projekt „Rekonštrukcia Hospodárskej budovy v Markušovciach na polyfunkčný kultúrny objekt“, ROP 3.1 z EŠF, ktorý bol podaný 18.2.2015 (**1 950 000 eur**). (Od decembra 2014 vypracovanie zámeru (Z. Krempaská), zadania Architektonickej štúdie, vypracovania projektu pre stavebné povolenie a realizačného projektu, vybavenie všetkých povolení pre inžiniersku činnosť (O. Chabada) a stavebného povolenia.....)
4. Realizácia dvoch etáp rekonštrukcie kanalizácie splaškovej a dažďovej vody - v roku 2014 obidva úseky mimo areálu kaštieľa, I. prekopanie štátnej cesty a II. napojenie sa na obecnú kanalizáciu (**financoval a obstarával priamo Ú KSK**)

#### Dôležité:

**Vo februári roku 2014 múzeum začalo i s dlho očakávanou rekonštrukciou objektu letohrádku Dardanely** - s rozsiahlou expozíciou klávesových hudobných nástrojov z projektu EŠF – programu ROP 3.1. Náročnosť prípravy objektu Dardanel na odovzdanie dodávateľovi spočívala nielen v rozsahu, ale hlavne špecifickým obsahom expozície. Orgány, klavíre, harmóniá, klavichordy – vzácne zbierky, ktoré si vyžadovali špeciálny režim a odbornú manipuláciu certifikovaných organárov. Ďalším problémom bolo získanie FP od KSK na sťahovanie vo výške **7 468,50 eur** a múzeum realizovalo i VO na túto akciu. Múzeum po dohode s Mestom SNV zabezpečilo i výhodný prenájom priestorov na deponovanie zbierkových predmetov.

(13.5. 2014 sa preberacím konaním a odovzdaním staveniska zahájila samotná rekonštrukcia objektu letohrádku Dardanely a domčeka v Markušovciach)

**Mimoriadne náročná akcia z pohľadu časového, organizačného a finančného zabezpečenia bola realizácia dvoch etáp rekonštrukcie kanalizácie splaškovej a dažďovej vody v Markušovciach - v roku 2014 obidva úseky mimo areálu kaštieľa, I. prekopanie štátnej cesty a II. napojenie sa na obecnú kanalizáciu.**

(Poďakovanie patrí zriaďovateľovi ÚKSK a osobne riaditeľovi Ing. Bernátovi za jeho prístup a pomoc. Akcia sa

mohla realizovať vďaka projektovej pripravenosti Múzea Spiša z projektu MK SR, ale i z vlastných zdrojov (rok 2013), čo si myslím zaslúži uznanie od zriaďovateľa i OK aCR).

V roku 2014 sme vybavili i územné rozhodnutie, ako aj [stavebné povolenie na rekonštrukciu kanalizácie](#).

#### **Oprava, údržba, starostlivosť o objekty v roku 2014:**

**Z vlastných finančných prostriedkov** bola zabezpečená výmena radiátorových ventilov ÚK a montáž termostatických hlavíc v NM Smižany (1 504,69 eur), čo umožní významné šetrenie energiou.

Z vlastných zdrojov múzeum realizovalo i drobnú údržbu v objektoch múzea: realizácia maliarskych prác v kanceláriách, ako aj skladových priestoroch, depozitároch a na údržbe parku. **Vo vysokej kvalite sme svojpomocne realizovali renováciu parkiet v expozícii NM Smižany 495 eur (vlastné prac. sily a prostriedky) ( podrobne kapitola III.).**

#### **Nákup technických zariadení – kapitálové výdavky:**

**Významnou pomocou bolo zakúpenie technického zariadenia z vlastných prostriedkov – záhradného traktora pre údržbu areálu v Markušovciach ( 2300 eur).**

#### **Starostlivosť o objekty v roku 2014 zabezpečená z troch projektov MK SR 2014, OSSD ( 24 880 eur)**

- **Reštaurovanie fasády Provinčného domu z Levočskej ulice** ( I. etapa prác na severnej fasáde), OSSD MK SR (**11 647 eur**)

- **Oprava zatekajúcej strechy na kaštieli v Markušovciach** (výmena šindľovej strechy na predstavanom vežovom rizalite), OSSD MK SR (**14 350 eur**)

- **Čiastočná rekonštrukcia EZS a KZS v Sp. Novej Vsi a KZS** v kaštieli Markušovce, MK SR Dotácia 2.3

#### **Havárie a drobné opravy**

- havarijný stav fasády Národopisného múzea v Smižanoch ( nemáme potrebné FP)

#### **Zrealizované v roku 2014:**

- renovácia parkiet v expozícii NM Smižany 495,- EUR (vlastné sily a prostriedky)

- opravy omietok a vymalovanie priestorov múzea NM Smižany (expozícia a depozitár národopisu) a opravy omietok a maľovanie v miestnosti lektorov v Markušovciach v čiastke 80,- EUR (vlastné sily a prostriedky)

- vyhľadávanie poruchy vody na vodovodnej prípojke v areáli kaštiela v Markušovciach - 145,20 EUR (vlastné zdroje - dodávateľsky)

- oprava prasknutej vodovodnej prípojky v areáli kaštiela v Markušovciach - 221,83 EUR (vlastné zdroje - dodávateľsky)

- demontáž kachľových pecí v domčeku Markušovce (vlastné zdroje - dodávateľsky)- 700,- EUR

- výmena radiátorových ventilov ÚK a montáž termostatických hlavíc v NM Smižany - 1504,69 EUR (vlastné zdroje - dodávateľsky)

#### **Záver:**

**V dôsledku prípravy objektov na rekonštrukcie v roku 2014 začalo rozsiahle a náročné sťahovanie pracovníkov i expozícií (zbierok, zariadenia) zo sídla MS- Provinčného domu do objektu Strednej odbornej školy v SNV, Markušovská cesta, Ubytovňa Limba, ktoré bude ukončené v marci roku 2015.**

**OKaCR zabezpečil Múzeu Spiša finančné prostriedky na túto zložitú akciu.**

## VI. Príčiny pretrvávania prípadných nedostatkov.

Všeobecný popis problémov a návrh prijatých opatrení na ich odstránenie.

**Múzeum Spiša spravuje majetok KSK s najväčšou zodpovednosťou. Stará sa o 8 objektov, z ktorých: Provinčný dom - sídlo MS, areál v Markušovciach – Kaštieľ, letohrádok Dardanely, Park francúzsky a Stavba hospodárska sú NKP. Tento rozsah nie je zohľadnený v rozpočte ( povinné elektro revízie, PO, POZP, EZS a EPS, údržba a opravy...).**

- Stavebno - technický stav budov a zariadení prevádzok múzea je v zlom stave, nakoľko bolo do rekonštrukcií a modernizácie budov a pravidelnej údržby dlhodobo málo investované.

- Prevádzkové náklady Múzea Spiša v SNV sú dlhodobo poddimenzované a od roku 2009, kedy bol múzeu pridelený rozpočet **302 100 eur**, ktorý sa však počas roku 2009 krátil na 270 489 eur sa situácia nezlepšuje. Napriek inflácii a zdražovaniu energií bol v roku 2014 počiatočný rozpočet Múzea Spiša **314 217 eur**, čo neodráža jeho reálne prevádzkové náklady. Až rozpočtovými úpravami bol múzeu upravený rozpočet na 341 340 eur ( príspevok na činnosť a sťahovanie letohrádku Dardanely)

- Náklady na energie sa v roku 2014 znížili, nakoľko sme v máji 2014 odovzdali objekt letohrádku dodávateľovi projektu EŠF ROP 3.1 Rekonštrukcia LD – revitalizácia hudobného múzea.

- neustále sa zvyšujú poplatky za siete, distribúciu, vodné – stočné....

- z dôvodu poddimenzovaného rozpočtu a nedostatku pridelených finančných prostriedkov sa vykonávajú len najnutnejšie opravy a odstraňovanie havarijných stavov.

### **Aktuálne problémy 2014 – negatíva:**

- múzeum v roku 2014 riešilo len časť **revízií povinných zo zákona**

- pretrváva havarijný stav kanalizácie dažďovej a splaškovej v Markušovciach, ako i havarijný stav vodovodného potrubia, riešenie 3. etapy prechádza do roku 2015 . V roku 2014 bola dorobená proj. dokumentácia (J. Balco – hradil KSK), ako aj začaté VO na prvú časť projektu (projekt Ing. Fabián – hradilo MS)

**- nedostatky v dokumentácii projektu ROP 3.1 letohrádku Dardanely spôsobujú veľké problémy pri realizácii a potrebu navýšenia finančných prostriedkov zriaďovateľa KSK (neoprávnené výdavky).**

- v personálnej oblasti nedostatočné finančné ohodnotenie pracovníkov, zhoršujúci sa stav, malá motivácia

### **Pozitíva:**

- vďaka dotácii od KSK bola vypracovaná **dokumentácia** potrebná na podanie projektov : Provinčný dom a Hospodárska budova Markušovce.

- začali sa realizovať **projekty, ktoré z EŠF ROP 3.1 prešli v roku 2010: Revitalizácia letohrádku Dardanely**

- postupne sa začali a budú pokračovať opravy fasád a zateplenie objektov (zateplenie plášťov budov, zateplenie striech, zníženie stropov, výmena okien .....

- Múzeum v roku 2014 **zakúpilo malotraktor do Markušoviec**, čo je veľkým prínosom pre údržbu rozsiahleho francúzskeho parku

Do ďalšieho obdobia je potrebné vykonať energetický audit v kaštieli Markušovce s komplexným posúdením energeticky finančne náročného vykurovania starými, poruchovými a technicky i morálne zastaranými elek. pecami a ich nahradením novým spôsobom vykurovania.



## VII. Vyhodnotenie plnenia úloh vedecko-výskumnej činnosti (vykazujú múzeá a galérie podľa osobitného usmernenia)

### Evidencia vedecko-výskumnej činnosti – na dokumentačnom oddelení Múzea Spiša

V zmysle zriaďovacej listiny, zamerania múzea, obsahu jeho zbierkových fondov, ako aj organizačnej štruktúry v Múzeu Spiša, pracujú odborní pracovníci na dvoch oddeleniach:

#### **Spoločenskovedné oddelenie:**

PhDr. Bernadeta Kiczková – vedúca oddelenia, muzikológ

Mgr. Miroslav Števík – historik

Mgr. Mária Staňová Michalková - etnograf

Mgr. Juraj Pavlis - historik

#### **Prírodovedné oddelenie:**

RNDr. Pavol Chromý – vedúci oddelenia, krajinný ekológ, kurátor zoolog. zb. fondu

RNDr. Marta Nižnanská – botanik

Mgr. Patrícia Mackovjaková – kurátor zb. fondu geológia

#### **PhDr. Bernadeta Kiczková, Evid. č. 254/14**

BK/03 :Výroba a výrobcovia akordeónov, riešenie úlohy v súvislosti s akvizíciami v rokoch 2008, 2010, 2013

Termín: dlhodobá úloha

Výstup – príprava scenára a inštalácia vybraných typov v reinštalovanej expozícii klávesových hudobných nástrojov po revitalizácii letohrádku

#### **Mgr. Miroslav Števík, Evid. č. 255/14**

MS /05 : K najstarším dejinám SNV a jej okolia

Termín: január – december 2014

Výstup – štúdia v Zborníku Spiš 7 (cca 60 normostrán )

#### **Mgr. Miroslav Števík, Evid. č. 256/14**

MS/06: Malá encyklopédia stredovekých sídiel Spiša – spracovávanie hesiel jednotlivých sídiel

Termín: dlhodobá úloha

Výstup – predpokladané vydanie publikácie v roku 2015

#### **Mgr. Miroslav Števík, Evid. č. 257/14**

MS/07

Geometrický plán mesta z roku 1783 – poloha významných objektov v SNV – Provinčný dom a jeho interiér z roku 1786, Paltzmanove domy, Nádlerov dom , Radnica v 1. pol. 18. stor. atď.

Termín: január – december 2014

Výstup – scenár novej expozície Múzea Spiša po rekonštrukcii Provinčného domu, publikovanie

#### **Mgr. Mária Staňová Michalková – etnograf, Evid. č. 258/14**

MSM/02: Zmapovanie fondu etnografie- časti ľudový odev za účelom vypracovania návrhu na doplnenie a kompletizáciu ľudových odevov z jednotlivých obcí

Termín: 2013-2015

Výstup: vypracovanie návrhu na doplnenie a kompletizáciu ľudových odevov z oblasti Spiša

#### **Mgr. Juraj Pavlis – historik, Evid. č. 259/14**

JP/01 : Spišiaci v 1. svetovej vojne 1914-2014

Termín: máj - júl 2014

Výstup: publikovaná štúdia v zborníku Spiš 7, správa o výstave Spišiaci v 1. svetovej vojne 1914-2014 uverejnená v zborníku Spišského dejepisného spolku Z minulosti Spiša XXII.

**RNDr. Pavol Chromý, Evid. č. 260/14**

PCH/06: Palynológia, prírodné vedy - paleobotanika

Termín: dlhodobá úloha

Výstup: Správa za rok 2014 scénar Príroda Spiša 2015

**RNDr. Pavol Chromý, Evid. č. 261/14**

PCH/04: Osobnosti prírodovedy na Spiši, prírodné vedy

Termín: dlhodobá úloha

Výstup: Správa za rok 2014 scénar Príroda Spiša 2015

**RNDr. Pavol Chromý, Evid. č. 262/14**

PCH 03: Mapovanie orchideí, prírodné vedy - botanika

Termín: dlhodobá úloha

Výstup: Správa za rok 2014, článok v zborníku Spiš č. 7, scénar Príroda Spiša 2015

**RNDr. Marta Nižnanská, Evid. č. 263/14**

MN/19: Invázne rastliny v k. ú. mesta Spišská Nová Ves, prírodné vedy – botanika

Termín: január – december 2014

Výstup: Správa za rok 2014

**RNDr. Marta Nižnanská, Evid. č. 264/14**

MN/ 20: Botanický výskum v PIENAP-e.

prírodné vedy – botanika

Termín: 2012-2014

Výstup: Správa za rok 2014

**Mgr. Patrícia Mackovjaková, Evid. č. 265/14**

PM/01: Zbierkový fond mineralógie v Múzeu Spiša v Spišskej Novej Vsi

prírodné vedy mineralógia

Termín: dlhodobá úloha

Výstup: Správa za rok 2014

**Poznámka:** Odborní pracovníci v tom ktorom roku, odovzdávajú správu z roku predchádzajúceho. Teda v roku 2014, odovzdali správu za rok 2013. Niektorí pracovníci stihli spracovať správu za rok 2014 do 31.12.2014, a tak ju aj odovzdali. Ide hlavne o prípad, kedy odborný pracovník publikuje výsledok svojej výskumnej úlohy formou príspevku v odbornej tlači.

**Riaditeľka Ing. Zuzana Krempaská prezentovala výsledky výskumu i akvizičnej činnosti na dvoch medzinárodných konferenciách:** Konferencia jún 2014, v Turíne (Taliansko): EAVP, XII. medzinárodná konferencia európskej asociácie paleontológov, ktorej sa zúčastnilo 200 ľudí z Európy a sveta. Prezentácia formou posteru, abstrakt v tlačenej aj el. forme: Citácia: **Krempaská Z., Holec P.: Shark fauna from the Tertiary of Slovakia from the collection of the Museum Spisa in Spišská Nová Ves**

**Na medzinárodnej konferencii ICOM NATHIS v Zahrebe** október 2014 (kostrový materiál z Medvedej jaskyne v Slovenskom raji – prezentácia zb. fondu – diskusia o prezentácii v novej expozícii v rekonštruovanom objekte Múzea Spiša – Provinčnom dome)

## PRÍLOHY

### VIII. Vyhodnotenie úloh vyplývajúcich zo strategických materiálov a rozvojových programov kultúry podľa jednotlivých špecifických cieľov.

Stratégia rozvoja kultúry, Konceptcia ochrany tradičnej ľudovej kultúry, Plán hospodárskeho a sociálneho rozvoja kraja do roku 2013 a pod.

Vysvetlivky: Dokument „Stratégia rozvoja kultúry do roku 201“ - SC = strategický cieľ

#### SC 1/ Optimalizovať prevádzku .....

##### špecifické ciele 1: 1.1. – 1.4

- MS optimalizovalo prevádzku od roku 2009, výmenou plynových kotlov, zefektívnením a šetrením, ako aj dôslednou kontrolou odberu energií. Múzeum uzatvorilo nové cenovo výhodnejšie kontrakty s dodávateľmi ( v roku 2011), čo sa prejavilo úsporou za energie a preplatkami v roku 2013 i 2014 ( elektrina, plyn).

##### Ďalšie aktivity pri optimalizovaní prevádzky (SC: 1.2. 1.3. 1.4)

Múzeum Spiša v SNV úspešne zhodnocuje projektovú pripravenosť, v roku 2014 a začiatkom roku 2015 podalo dva projekty EŠF ROP 3.1 – Rekonštrukcia Provinčného domu a rekonštrukcia HB

v Markušovciach na polyfunkčný kultúrny objekt. ( Podrobný popis v kapitole I., III. a V. Správy o činnosti)

- realizácia I. a II. etapy projektu: Rekonštrukcia dažďovej a splaškovej kanalizácie v Markušovciach (cca 30 tis eur, obstarával a objednal zriaďovateľ KSK)

- Svojpomocne, vďaka zabezpečeniu vlastných ľudských zdrojov pre potreby údržby boli realizované mnohé drobné stavebné, opravárenské, údržbárske, záhradnícke a iné práce ( popis v Správe o činnosti 2014).

Ďalšie aktivity sú podrobne spracované v kapitolách III., V. , VI.

#### Negatíva v SC1:

Projekt z ROP na revitalizáciu areálu hudobného múzea a letohrádku Dardanely sa začal realizovať neskoro – po 4 rokoch, KSK i múzeum bojuje s mnohými, vážnymi problémami, dochádza k navyšovaniu FP potrebných na realizáciu.

V roku 2014 boli riešené havarijné stavy z dôvodu ich veľkej finančnej náročnosti len čiastkovo – z projektov OSSD MK SR (oprava fasády múzea v SNV z Levočskej ulice, oprava strechy kaštieľ Markušovce). Neboli riešené opravy bleskozvodov, oprava havarijných nedostatkov na budove Národopisného múzea. ( podrobne v kapitole V.)

#### SC 2: 2.1 – 2.2

- v rámci optimalizácie využitia priestorov bol upravený depozitárny priestor v Markušovciach, kde bol inštalovaný závesný systém na deponovanie historických obrazov (projekt MK SR
- pokračovali sme v úpravách priestorov múzea v SNV a v Smižanoch

#### SC 3: 3.1 – 3.2, ale aj 6: 6.1 – 6.2

V tejto oblasti boli podané a úspešne realizované projekty z dotácie MK SR – 9 projektov za eur 39 190 + 5 014 kof. Eur. (názvy a obsah sú uvedené v správe o činnosti MS)

Širokou spoluprácou na miestnej, regionálnej a národnej úrovni boli zabezpečené mimo zdrojové finančné prostriedky a iná pomoc pri realizácii náročných projektov – výstavy, koncerty, konferencie, semináre, štúdié, prezentačné programy ( MK SR, MŠ SR, Mesto SNV, Obce: Smižany, Iľiašovce, Hrabušice, Sp. Štvrtok, ZŠ

Kožuchova SNV, súkromný sektor). Výsledkom je naplnenie **a prekročenie plánovaných vlastných príjmov v roku 2014)**

#### **SC 4: 4.1 – 4.5**

- múzeum umožnilo pracovníkom zvýšiť si kvalifikáciu účasťou na školeniach, odborných konferenciách, ktoré organizovali rôzne inštitúcie: SNM, ZMS, zriaďovateľ KSK
- zvýšenie aktivity a zodpovednosti pracovníkov bolo zohľadnené v ich finančnom ohodnotení (podiel na návštevnosti - výstavy, koncerty, nočné prehliadky, prezentácie, projekty, granty...)
- riešitelia projektu Štúdia pre zážitkové vzdelávanie ZŠ Kožuchova, boli hmotne zainteresovaní formou licenčných zmlúv

#### **SC 5: 5.1 -5.2**

- v roku 2014 bolo Múzeum Spiša **mimoriadne úspešné počtom, kvalitou i návštevnosťou kultúrnych akcií**. Múzeum usporiadalo **165 kultúrnych podujatí**, ktoré spolu s expozíciami navštívilo **24 870 návštevníkov**. **Nižšia návštevnosť bola zaznamenaná z dôvodu zavretia jednej z hlavných expozícií – klávesových hud. nástrojov v Markušovciach, od apríla roku 2014.**
- medzi hlavné úlohy múzea 2014 patrila realizácia 9 projektov z dotácie MK SR, kde boli podchytené všetky oblasti muzeálnej činnosti ako akvizícia, reštaurovanie zbierok, ochrana budov, zahraničná služobná cesta Turin –EAVP.
- **zvýšením interaktivity programov, ako aj zavedením inovatívnych podujatí (Dvorné dialógy, Rozprávka v múzeu, Noc výskumníka) sa podarilo múzeu udržať návštevnosť, ale aj záujem verejnosti o múzeum.**

#### **SC 6: 6.1 – 6.2**

- **Múzeum Spiša rozvíjalo spoluprácu na úseku odborných činností, výskumno-vzdelávacích činností a kultúrnych činností a to formou partnerstva a spoluúčasti na projektoch a zahraničných konferenciách**
- **EAVP konferencia v talianskom Turíne a konferencia ICOM NATHIST v Zahrebe ( popis v kapitole I./B/9,10)**
- Múzeum zvýšilo jazykové zručnosti personálu zabezpečením kurzu AJ v MS
- V roku 2014 MS vydalo Vlastivedný zborník SPIŠ 7 ( rozsah 300 strán, 27 prispievajúcich autorov)

#### **SC 7: 7.1 – 7.3**

- múzeum pravidelne využíva interaktívny portál pre kultúru KSK
- múzeum pravidelne využíva vysielanie miestnej TV REDUTA, TV Markíza, STV, SR, magazíny KSK ( v roku 2014 na TV Markíza až 26 záznamov a 6 na rádiu Regina)
- zavedením internetu do pobočného zariadenia v Markušovciach a Smižanoch sa skvalitnila a rozšírila propagácia múzea
- múzeum aktuálne reaguje na požiadavky v regióne (školy, široká verejnosť, organizácie)
- inováciou bolo zavedenie celoročných pravidelných cyklov prednášok – Dvorné dialógy
- múzeum má vypracovaný systém propagácie (logo, web, médiá, Turistické informačné centrá)
- časovo upravené a rozšírené boli termíny akcií pre verejnosť

## **II. Skvalitniť pôsobenie školského systému....**

### **SC: 1 - 5**

- spolupráca Múzea Spiša v okrese SNV so školami je veľmi dobre rozvinutá a kladne hodnotená miestnou samosprávou aj školami. Tomu zodpovedajú služby, ktoré múzeum ponúka školám: vyučovacie hodiny, metodické dni pre pedagógov, terénne exkurzie, prednášky, príprava študentov na SOČ, odborné konzultácie pre vysokoškolákov...
- v roku 2014 bol realizovaný dopytový ( ZŠ Kožuchova) edukačný projekt :Zážitkové vyučovanie v regióne SPIŠ ( popis v kapitole I,B)
- k 80 % výstav boli pripravené interaktívne podujatia pre školskú mládež (história, hudobná výchova, prírodné vedy, ochrana prírody), s využitím kultúrnych poukazov
- v Meste SNV je vytvorená sieť 9 ZŠ a SŠ pre aktívnu spoluprácu – vyučovanie v múzeu, terénne exkurzie, príprava na súťaže
- harmonogram ponúk podujatí už distribuujeme nielen riaditeľstvám škôl, ale aj konkrétnym spolupracujúcim učiteľom
- MS zavádza interaktívne prezentácie do svojich výstav i stálych expozícií, čím sa prispôbilo aktuálnym požiadavkám škôl

### **SC 3/ - týka sa skôr osvetových stredísk**

### **SC 4/ - týka sa KSK (múzeum už v SC 1 špecifický cieľ 7 )**

### **SC 5/ Rozvinúť spoluprácu kult. aktérov.....**

- múzeum pravidelne spolupracuje s 11 kult. aktérmi v rámci KSK (/koncerty, výstavy, interakt. podujatia, zbierky, know-how)
- múzeum realizovalo alebo spolupracovalo na viacerých podujatiach v rámci medziregionálnej spolupráce, v rámci národnej a v rámci EÚ (výstavy, koncerty, medzinárod. konferencia....)
- múzeum spolupracuje s 4 rezortnými a 7 mimorezortnými Občianskymi združeniami

### **SC 6/ Rozvinúť cestovný ruch....**

- najviac zahraničných turistov navštívi múzeum v Markušovciach, preto sprevádzanie zabezpečujeme aj v dvoch svetových jazykoch
- v roku 2013 sme využívali ozvučenie v 12 ks audioquidov v troch jazykových mutáciách v expozícii kaštieľa v Markušovciach
- všetky expozície múzea majú sprievodné texty aj v anglickom a nemeckom jazyku (v Markušovciach aj v maďarskom)
- 3 zariadenia múzea sú napojené na Gotickú cestu, jedno na Železnú cestu
- propagácia múzea na workshopoch cestovného ruchu – prostredníctvom TIC a Mesta SNV

### **SC 7/ Zvýšiť mieru propagácie všetkých záujmových oblastí a sfér kultúry**

- využívanie internetu na propagáciu múzea ako inštitúcie prostredníctvom nielen vlastnej webovej stránky, ale aj web. stránok zriaďovateľa ( terraincognita, regionet...)

- využívanie internetu na propagáciu kultúrnych a vzdelávacích akcií múzea : podanie informácií e-mailom: médiá, TIC na Slovensku, ubytovacie zariadenia na Spiši, školy v regióne, kultúrne inštitúcie, partnerské organizácie
- chýba tlačený propagačný materiál o múzeu a jeho cyklických kultúrno-vzdelávacích a akciách
- v roku 2013 bola zabezpečená aj propagácia v spolupráci s Mestom SNV na spoločných mesačných plagátoch

V Spišskej Novej Vsi, 28.2.2015

Ing. Zuzana Krempaská

Riaditeľka Múzea Spiša v SNV

## **IX. Tabuľková časť rozborov - Múzeum Spiša v Spišskej Novej Vsi**

### **Vyhodnotenie podujatí, aktivít a kultúrnych služieb**

(V tabuľkovej podobe: termín, názov podujatia, forma, popis akcie, miesto konania, okres, spoluorganizátor, cieľová skupina, počet účastníkov, počet účinkujúcich, náklady, príjmy)

**Tabuľka č. 1.: Vyhodnotenie výstav, podujatí a kultúrnych služieb**

**Tabuľka č. 2. : Zoznam projektov získaných Múzeom Spiša z Grantového programu MK SR 2014**

**Fotopríloha č. 3: Činnosť Múzea Spiša v Spišskej Novej Vsi za rok 2014**

#### **Ekonomika:**

**Súvaha Úč ROPO SFOV 1-01**

**Výkaz ziskov a strát Úč ROPO SFOV 2-01**

**Prehľad o príjmoch a výdajoch**

#### **Ostatné prílohy:**

**Ročný výkaz o múzeu – Kult (MK SR) 2014**